Diario Carioca

☆ Fundador: J. E. DE MACEDO SOARES ☆

Diretor Presidente: Horácio de Carvalho Jr. — Diretor Redator-Chefe: Danton Jobim

ANO XXIX | RIO DE JANEIRO, TERÇA-FEIRA, 16 DE ABRIL DE 1957 | N. 8.820

DECIDIDO O MEIO DE PUNIR LACERDA

Negrão: pode a PDF em 58 parar

O prefeito Negrão de Lima enviou à Câmara de Vereadores, ontem, a proposta orçamentária da municipalidade para o exercício de 1958, na qual, estimando a receita em 12 bilhões e 200 milhões de cruzeiros e a despesa em 14 bilhões e 400 milhões, adverte os vereadores de que outro resultado deficitário no próximo ano "significará para esta cidade a paralisação de tudo quando ela reclama, desde o simples custeio de serviços que visam à manutenção da máquina administrativa, até aquêles que têm capital utilidade e não podem ser mais procrastinados".

"E' convicção generalizada — diz a Mensagem do Prefeito — e, sem dúvida, justa, de que nunca foi tão séria a situação financeira da Prefeitura, e, neste setor, mais que em outro qualquer, necessito da colaboração da Câmara dos Vereadores para corrigir defeitos existentes".

Obras indispensáveis

"Na Mensagem que enviei à Câmara — diz ainda o sr. Negrão de Lima — solicitei autorização para negociar um empréstimo que possibilitasse a realização de algumas obras urgentes à cidade, que são: Avenida Beira Mar (faixa litorânea), Av. Perimetral, Av. Presidente Vargas (trecho final), Av. Radial-Oeste, Av. Norte-Sul, Perimetral Cais do Pôrto-Copacabana, Túnel Catumbi-Laranjeiras e obras de acesso: túneis locais

(Conclui na 2.ª página)

ROMANCE EGÍPCIO; ESPÔSA FELIZ

Depois de reclamar, repetidas vezes, pela carta que contava como certa, mas que não veio, a jovem Aracê (na foto, à direita), noiva de um sargento do "Batalhão de Suez", não contéve a exclamação: "Será que êle arranjou alguma egípcia?". A sra. Cleide Franco (à esquerda) entretanto, foi mais feliz, pois recebeu notícia do espôso, um subtenente, em carta datada do dia do aniversário do seu casamento. — (Noticiário completo na última página desta edição)

O ponto da PDF na Paixão

O Prefeito assinou resolução, considerando facultativo o ponto nas repartições municipais, no dia 18 do corrente, quinta-feira Santa.

O dia 19, Sexta-feira da Paixão, é feriado municipal.

Noruega: desafio à Rússia

OSLO, 15 — (UP-DC) — A Noruega respondeu firmemente a Moscou que continuará a pertencer à Organização do Tratado do Atlântico Norte (OTAN), não obstante as ameaças de extermínio, que lhe dirigiu a Rússia, em caso de guerra.

As declarações, feitas pelo Primeiro-Ministro norueguês, dizem ainda que, sôbre a defesa da Noruega, só ela mesma decidirá, mas que seu Govêrno "jamais contribuirá para uma política que tenha designios agressivos e nem o território norueguês será utilizado para tais fins".

Ameaça de Moscou

As declarações do Govêrno da Noruega foram feitas em resposta à nota que lhe dirigiu o Primeiro Ministro da União Soviética, Nikolai Bulganin, e na qual Moscou o prevenia de que a Noruega será varrida da face da terra "se seu território vier a ser usado para base de projéteis teleguiados contra a União Soviética".

Cada um por si

Depois de examinar as acusações russas, o Govêrno norueguês declara que considerou a rebelião húngara como "o levante de uma nação em defesa de sua liberdade e independência" e acrescenta que a repressão da revolta pelos russos "causou uma espontânea e forte reação entre o povo norueguês e impediu maior desenvolvimento dos vínculos entre nossos países".

Vanja no Music Hall de Paris

PARIS, 15 — (FP) — Vanja Orico vai estrear no dia 19 do corrente em um grande "music hall" parisiense.

A jovem artista, filha do Ministro-Plenipotenciário do Brasil na UNESCO, Osvaldo Orico, já tem, como se sabe, nome firmado como grande vedeta do cinema, da dança e do canto.

Operários em Brasília

BRASILIA, 15 (Asapress) — Mais de dois mil operários estão trabalhando dia e noite em Brasília. A diretoria da NOVACAP, no entanto, está pedindo que se faça ciência aos pretendentes a empregos no sítio da nova capital que para lá não devem seguir diretamente, antes de passar pelos escritórios da Companhia em Goiânia ou no Rio.

Vieira: não ficará impune

"A Maioria já chegou a uma fórmula para estabelecer a punição do sr. Carlos Lacerda", declarou-nos ontem o sr. Vieira de Melo depois de manifestar sua convicção de que desta vez o líder da UDN não ficará impune.

Acrescentou o dirigente da bancada governista da Câmara que, por motivos táticos, não pode revelar sua fórmula, pois do contrário daria à Oposição meio para organizar uma contra-ofensiva. "A fórmula será revelada no momento que considerarmos oportuno", concluiu.

ESTÉVE COM JK

O sr. Vieira de Melo esteve ontem pela manhã, com o Presidente da República, com quem trocou impressões sôbre a marcha do caso Lacerda. Foi depois dêsse encontro que anunciou êle ter chegado a uma fórmula definitiva.

A BANCADA AINDA IGNORA

Tudo indica, entretanto, que o líder do Govêrno não realizou ainda dentro da sua bancada a necessária coordenação, da fórmula, pois próceres da responsabilidade do sr. Oliveira Brito, presidente da Comissão de Justiça, examinavam ontem em conversa com a reportagem as diversas hipóteses para manifestar a opinião de que não há saída legítima a não ser o exame do pedido de licença, para concedê-lo ou para negá-lo.

CARTA BRANDI RESSURGE

Os rumores mais recentes indicavam que serão tocados para diante cinco pedidos de licença existentes na Comissão de Justiça para processar o sr. Carlos Lacerda, um dêles inclusive por infração da Lei de Segurança Nacional — crime de incitamento à revolução.

Além dêsses cinco, espera-se que, em breve chegue à Câmara dos Deputados um sexto pedido, relacionado com a famosa Carta Brandi. O juiz que lavrou a sentença final sôbre a falsificação dêsse documento concluiu pela responsabilidade do sr. Lacerda na divulgação dolosa do fato e determinou à promotoria iniciasse processo contra o deputado udenista. O pedido de licença respectivo é que está sendo esperado na Câmara.

DÁ LICENÇA À CASSAÇÃO

Continuam a ser examinadas nos meios políticos as fórmulas conhecidas para encaminhamento do processo contra o sr. Carlos Lacerda. Essas fórmulas são, a rigor, três, surgindo uma combinação de duas delas para formar uma quarta.

A primeira fórmula é a da concessão da licença para o processo. Essa é a preferida do sr. Oliveira Brito, presidente da Comissão de Justiça, que contesta a objção de inépcia da petição do procurador geral da Justiça Militar.

UMA GARANTIA A MAIS

Acha o sr. Oliveira Brito que normalmente é o juiz quem pede a licença, mas o procurador, antecipando-se ao juiz e solicitando licença antes de apresentar a denúncia, está oferecendo à Câmara uma garantia a mais.

(Conclui na 2.ª página)

SAGAN

Há esperanças

Sagan: talvez escape

PARIS, 15 — (FP-UP-DC) — Continua estacionário o estado de saúde de Françoise Sagan, a jovem e famosa autora de "Bonjour Tristesse", que foi ontem hospitalizada em Neuilly devido a um terrível desastre de automóvel.

Ao ser retirada, em estado de coma, de sob o seu próprio carro, Françoise estava com várias costelas quebradas e apresentava sério traumatismo do crânio.

"Apupieres mortes"

Quando acorreram em socorro, estava o automóvel completamente danificado, tendo ao lado, aberto sôbre o campo, um exemplar do livro de Françoise Sagan "Bonjour Tristesse", que batera o recorde da edi.

(Conclui na 2.ª página)

Ameaça de guerra na crise da Jordânia

AMÃ, BAGDÁ, BEIRUTE, 15 — (Condensado da UP e FP especial para o DC) — A fim de contornar a grave crise política que por cinco dias sacudiu a Jordânia o rei Hussein admitiu, entre os membros do gabinete formado por Hossein Khalidi, Suleiman Nabulsi, o premier cuja deposição, quarta-feira, precipitou a crise.

Anuncia-se de Bagdá, que o general Ali Lihyari, novo Chefe do Estado-Maior Geral do Exército jordanense pediu demissão. Por outro lado, o rei Hussein avisou Israel, cujas tropas estão concentradas na fronteira com a Jordânia, de que "qualquer tentativa de ataque será repelida duramente".

Início da crise

A crise jordana explodiu na quarta-feira passada, quando o rei Hussein despediu Nabulsi, depois que êste, líder do Partido Nacional Socialista, insistiu em estabelecer relações diplomáticas com a Rússia. Hussein se negou categòricamente a enviar embaixador a Moscou.

Nabulsi insistiu também na adesão rigorosa à política do bloco árabe liderada pelo Egito, de "neutralidade positiva" entre o Ocidente e o bloco comunista. Como parte dessa política, o ex-Primeiro Ministro se declarara partidário da recusa de receber aqui o enviado americano James Richard, que está percorrendo o Oriente Médio a fim de explicar a Doutrina Eisenhower.

Com o bloco árabe

O rei Hussein é também partidário da fidelidade à política nacionalista árabe, mas inclinado para o Ocidente e resolutamente anticomunista. O rei declarou hoje que a política jordana não se alterou desde que começou a crise. Um porta-voz oficial disse: — "A política externa jordana continua a ser de solidariedade a todos os países árabes, sob a liderança do Egito, Síria e Arábia Saudita.

Antes de Khalidi tentaram inùtilmente formar govêrno os dirigentes Abdul Halim Nimr e Said el Mufti.

Convocação do parlamento

Acredita-se que Mufti assumirá o cargo de Ministro do Interior. Os outros membros do Govêrno são Uleiman Sukkar, diretor do Banco Nacional, a quem, segundo se acredita, se confiará a pasta da Economia e Finanças; Amin Majjaj ex-Prefeito de Jerusalém, e Majid Abdel Hadi.

O processo a seguir agora é convocar o Parlamento, a fim de expor o programa do novo Govêrno.

Abolida a censura

Numa carta a Khalidi para solicitar-lhe que formasse o novo Govêrno, o rei Hussein pediu que a política de partidos seja extirpada do serviço público e que cesse a atividade partidária entre os estudantes.

A censura rigorosa, adotada no momento culminante da crise, foi revogada.

Disposto a abdicar

Khalidi, ex-Ministro do Exterior, é o primeiro palestinense a chegar na Jordânia ao cargo de Primeiro Ministro.

(Outros despachos, recebidos em Beirute dizem que o rei Hussein conferenciou com Nabulsi, na manhã de hoje. As mesmas notícias dizem que o soberano falou também a uma multidão diante do Palácio Real, quando declarou que estava disposto a abdicar, se isto contribuisse para a solidariedade árabe).

Professôras da PDF querem seus direitos de volta

Movimentando-se desde já para assegurar uma situação que lhes permita o exercício tranquilo da profissão para a qual estudaram durante onze anos, as alunas do Instituto de Educação (representadas por uma comissão) estiveram, ontem, com o sr. Nilo Romero, Secretário da Educação, pleiteando seu aproveitamento futuro no quadro de extranumerários da PDF e não como tarefeiras, como ocorreu com as diplomadas em 1956.

Proibida a nomeação de qualquer novo extranumerário, as professôras formadas no ano passado foram aproveitadas como tarefeiras, numa situação instável no quadro do funcionalismo e percebendo vencimentos inferiores, razão por que as normalistas que concluem o curso êste ano, além de já contarem com o apoio do sr. Nilo Romero, vão solicitar um pronunciamento da Comissão de Justiça da Câmara sôbre o aspecto jurídico da questão.

OUTROS PROBLEMAS

Numa quase sabatina com o Secretário de Educação, as normalistas levantaram todos os seus problemas, obtendo para uns solução imediata e, para outros, uma perspectiva de solução. O sr. Nilo Romero prometeu resolver, dentro de 48 horas o caso da cadeira de puericultura, enquanto dizia ser contrário a que o Instituto formasse professôres primários.

Respondendo a uma pergunta, o sr. Nilo Romero assegurou que em futuro próximo não haverá perigo de que as professôras formadas em curso intensivo para lecionar nas escolas das Pioneiras Sociais sejam incluídas no quadro da Prefeitura, porque o competente impedimento está contido na própria Lei Orgânica do Ensino.

O TEMPO

Tempo: Instável, com chuvas e trovoadas.

Temperatura: Entrará em declínio.

Ventos: Rondarão para oeste e sul, com rajadas frescas.

Máxima: 34.5.

Mínimo: 20.0.

Denunciado à Justiça, por crime de injúria, o Diretor de 'Maquis'

O promotor Mário Tobias Figueira de Melo apresentou ontem denúncia contra o jornalista Amaral Neto, diretor da revista "Maquis", por haver publicado reportagens a respeito de um processo administrativo feito no Ministério da Guerra acêrca da aquisição de máquinas de escritório para o serviço do Exército.

Nessas reportagens, o sr. Amaral Neto, segundo o Promotor, "manifestou conceitos altamente injuriosos a diversos chefes militares, ofendendo-lhes, deliberadamente, a dignidade e o decôro".

LEI 2.083

Acrescenta que na capa da revista da segunda quinzena de janeiro, na qual saiu a reportagem publicada, ainda vinha a fotografia do Ministro da Guerra tendo ao lado a seguinte legenda: "Lott pode ir para a cadeia", apontando-o, à Nação, como também a seus comandados, como um general indigno da alta investidura em que se encontra, e incorrendo, assim, nas penas da lei 2083, de 1953.

Ivano: Supremo negou

O Supremo Tribunal Federal indeferiu, ontem, o habeas-corpus inpetrado pelo advogado Adauto Lúcio Cardoso em favor do general Ivano Gomes, que cumpriu prisão de 25 dias, por ordem do Ministro da Guerra. A tese do advogado de defesa era que o militar da reserva não está sujeito ao regulamento disciplinar do pessoal da ativa, a qual não foi acolhida pelos Ministros do STF.

A prisão do general Ivano Gomes, como se sabe, decorreu de entrevistas concedidas a dois jornais da Oposição nas quais aquêle militar usou de expressões consideradas injuriosas pelo Ministro da Guerra, que imediatamente mandou prendê-lo.

HUSSEIN

Em mãos lençois

★ A Câmara e o crime de Lacerda ★

Pergunta "O Globo" de ontem se "pretende a paz ou a anarquia o Presidente da República". A tirada dramática vem a propósito da punição do crime praticado pelo sr. Carlos Lacerda, que obteve, por meios inconfessáveis, a cópia de um despacho secreto no Itamarati, lendo-o da tribuna da Câmara e revelando, assim, a tôdas as chancelarias estrangeiras um código diplomático.

Legítima, e de louvar-se, a reação indignada que êsse gesto do tresloucado líder da UDN provocou no seio do Govêrno e na Maioria da Câmara. Mas é a esta, e a nenhum outro órgão do poder que compete adotar as medidas exemplares para a repressão de um abuso cometido por um de seus membros no exercício do mandato. Não compete ao Presidente da República promover o castigo do sr. Lacerda, que só pode partir de seus pares. Por que, pois, essa tentativa de pô-lo em causa, de apresentá-lo à opinião como responsável por um possível ato da maioria dos deputados?

Se intervenção existe, da parte do sr. Juscelino Kubitschek, esta se verifica, de certo, no sentido de que os deputados descubram uma saída em que a Câmara não saia desmoralizada dêste episódio, exibindo a sua impotência ante a indefensável ação de um parlamentar que, acobertando-se nas imunidades, violou deliberadamente um segredo de Estado, mesmo depois de advertido da gravidade de sua inconfidência.

A decisão da Câmara, entretanto, é de exclusiva responsabilidade desta casa do Congresso.

Por que atribuir, pois, ao Presidente da República a sugestão e o comando de uma ação punitiva que cabe dentro da alçada da Câmara e que esta vem, muito acertadamente, procurando articular, a fim de coibir o delírio subversivo do líder udenista?

E' certo que os três caminhos sugeridos até agora por juristas da Maioria, para punir o sr. Lacerda, não são praticáveis. A Constituição repele quaisquer dêles. Nem seríamos nós quem iria sustentar a tese de que se possa expulsar qualquer deputado da Câmara em virtude de um ato, embora criminoso, cometido no pleno desempenho do mandato. Uma única exceção oporíamos à regra: a ofensa ao decôro da Câmara, caso previsto e para o qual existe, aliás, um precedente. Onde está, porém, a maioria de dois terços exigida, na hipótese, para a cassação do mandato?

Compreendemos, entretanto, o empenho da Maioria em que o sr. Carlos Lacerda não continue impune. Seu delito reveste-se de particular gravidade, não se podendo tolerar que passe em branca nuvem, sem a manifestação formal e inequívoca da repulsa da Câmara.

Se essa manifestação não se pode fazer pela punição direta do deputado faltoso, em face do privilégio das imunidades, que tome então outra forma: a concessão de licença para que a Justiça o processe pelos outros crimes, de que êle vem sendo acusado.

Notòriamente, o sr. Lacerda tem insuflado à desordem, à subversão do regime, bem como tem injuriado e caluniado impunemente homens públicos, como no episódio da Carta Brandi, havendo tentativas de processá-lo por tais abusos.

Em relação a êste episódio da Carta Brandi, por exemplo, vai ser pedida licença à Câmara para mover ação penal contra o deputado carioca. Não é possível que êsse pedido tenha o mesmo destino que outros referentes ao sr. Lacerda e que dormem a sono sôlto nas gavetas da Comissão de Justiça.

Afinal de contas, a imprensa é livre, mas responsável. Um jornalista, pelo fato de ser deputado, não tem o direito de difamar e fugir ao corretivo previsto na lei. E' um privilégio inadmissível nas verdadeiras Democracias. O parecer da Comissão de Justiça, que autoriza a licença, pode fazer expressa menção do último delito do sr. Lacerda, vinculando-o ao gesto da Câmara que o entregue à Justiça. Esta é que irá decidir, sem ódios e sem facciosismo, da sorte do irrequieto parlamentar.

Não se rasgue a Constituição, entretanto, para punir o ato irresponsável de um homem que faz péssimo uso do honroso mandato recebido de seus concidadãos. Atentem os deputados em que o sr. Lacerda está pondo tôda a fôrça de seu invejável talento em destruir-se a si próprio e em esbandalhar a UDN, que está expiando, com a sua liderança, os erros e crimes cometidos.

DANTON JOBIM

Russos no Panamá: vigiados

BALBOA, Zona do Canal de Panamá, 15 — (UP) — Embora carregasse açúcar, o navio soviético "Nicolai Ostrovski", passou sábado pelo Canal de Panamá com sua tripulação vigiada por membros da Infantaria de Marinha dos Estados Undios.

O comandante do navio, Vladimir Skalkin protestou contra as medidas de segurança tomadas. "Os navios japonêses e alemães — disse — não levam soldados a bordo para atravessarem o Canal. Por que tem o meu de levá-los?".

Recorde

O barco soviético, procedente de Cuba chegou a Cristobal às 4,43 da manhã de sábado e entrou no Canal às 11 horas. Sete horas e 43 minutos depois chegou à terminal do Pacífico em tempo superior à média.

"SÃO PAULO"

COMPANHIA NACIONAL DE SEGUROS DE VIDA

DIRETORES

Dr. José Maria Whitaker

Dr. Erasmo Teixeira de Assumpção

Dr. José Carlos de Macedo Soares

Sede — Rua 15 de Novembro, 324 — São Paulo

Sucursal no Rio de Janeiro — Av. Rio Branco, 173 — 10.º andar

Está na 'Properdina' a possível cura para o câncer

CHICAGO, 15 — (FP-DC) — Os resultados das experiências a que, voluntàriamente, se submeteram 65 detentos e 15 cancerosos, foram ontem comunicados no Congrsso da Associação Norte-Americana de Pesquisas Contra o Câncer: o organismo humano possue uma autodefesa contra o câncer, a qual pode ser fornecida pela "Properdina", uma proteína que se encontra no sangue dos sãos em considerável proporção, mas em reduzidíssima quantidade nos dos cancerosos.

No mesmo Congresso, anunciou-se que uma nova vacina contra a leucemia, uma das formas do câncer, foi experimentada com absoluto sucesso em centenas de ratazanas. A vacina, que não tem ação sôbre qualquer outra forma do câncer, mata o vírus da leucemia por sua imersão no formaldeído.

AS EXPERIÊNCIAS

Essas experiências consistiram essencialmente em enxertar células cancerosas sob a pele de pessoas. Nos 65 detentos sãos, essas células cancerosas foram destruídas ràpidamente. Em troca, na maioria das pessoas já atacadas de câncer, as células enxertadas prosperaram e tiveram de ser retiradas cirurgicamente nas seis semanas seguintes ao enxerto. Quando o enxerto era repetido em pessoas sãs, as células cancerosas desapareciam mais ràpidamente do que no primeiro enxerto, mesmo que fôssem do mesmo tipo das primeiras.

SANGUE DE DETENTO

A proporção de properdina encontrada no sangue dos 65 detentos sãos estave em relação direta com a rapidez com que essas pessoas eliminavam as células cancerosas.

VOROSHILOV PREGA A 'COEXISTÊNCIA PACÍFICA'

Diário Internacional

Panamá

A um jornal inglês, o Presidente da República do Panamá, sr. Ernesto La Guardia, declarou que o seu país tem a intenção de restabelecer integralmente a soberania sôbre o Canal do Panamá e o território denominado Zona do Canal. Essa soberania é exercida pelos Estados Unidos, por fôrça de um tratado feito em 1903, e ainda em vigor.

A entrevista do presidente panamenho, em que são feitas alusões a um sentimento popular no qual está muito arraigada a questão da soberania, tem um sentido óbvio de provocação. O repórter, seu autor, afirmou, não reproduzindo palavras de La Guardia, mas como um refôrço ao texto — refôrço de sua inteira responsabilidade — que o presidente panamenho "compreende que tudo o que o presidente Nasser fêz no Egito é favorável à adoção de medidas similares no Panamá".

De quem a provocação?

O presidente La Guardia não convocou nenhuma entrevista, individual ou coletiva, para declarações em tôrno do Canal do Panamá. Raciocínio normal nos leva a uma conclusão muito simples: foi o correspondente do jornal inglês quem provocou a entrevista, tomando a iniciativa de tirar o presidente de seu mutismo, fazendo a pergunta perigosa:

— O Panamá pretende restabelecer a soberania sôbre o Canal?

Provocação autêntica, mas de quem? Chama-se Daily Express o jornal londrino que provocou a entrevista. É jornal da imensa cadeia de Lord Beaverbrook. É jornal, portanto, da linha do Partido Conservador. Dos conservadores inglêses, a provocação.

Os pontos de contato entre os problemas de Suez e do Panamá, como o crescente sentimento nacionalista dos panamenhos e a medida de Nasser favorecendo as pretensões defendidas por La Guardia, foram visìvelmente forçados pelo repórter autor da entrevista. Isto dá à reportagem quase um sentido satânico, de maldade premeditada, em que tôdas as conseqüências estão milimetradamente medidas.

Pela posição que tomaram no caso de Suez, os Estados Unidos provocaram a ira dos conservadores inglêses. Desde então, predomina o espírito de revanche.

Depois do encontro do "premier" MacMillan com o presidente Eisenhower, nas Bermudas, e a libertação do arcebispo Makarios em atenção ao Govêrno americano, mais aumentou a ira dos conservadores. Surge, então, a entrevista em um jornal conservador.

O maquiavelismo da provocação está no fato de o jornal inglês ter levantado um problema que não pode ser superado com simples desmentidos do Departamento de Estado ou do próprio presidente panamenho. Se o Egito, como país soberano, teve o direito de nacionalizar Suez, o Panamá, também país soberano, terá o direito de nacionalizar o Canal de Panamá? O maior objetivo da entrevista era deixar no ar essa pergunta, para que a opinião pública mundial tirasse suas ilações.

NEWTON CARLOS

Navios italianos impedidos de entrar no Canal de Suez

PORT SAID, 15 — (FP) — Em conseqüência da decisão do Organismo Egípcio de Gestão do Canal de Suez, de não mais aceitar o pagamento dos direitos de trânsito à conta do "Clearing" ítalo-egípcio, estão detidos em ambas as extremidades do Canal os navios italianos que desde ontem de manhã desejavam atravessar o Canal.

Realmente, exige o Organismo da Gestão que os direitos de trânsito lhe sejam pagos em liras conversíveis, ou em dólares.

NAVIOS RETIDOS

Os três navios italianos retidos à entrada da via marítima são o petroleiro "Taormina", de 18.566 toneladas, que se destinava ao Golfo Pérsico e o cargueiro "Fulix", que ia para Djeddah — ambos imobilizados em Port Said — e mais o petroleiro "California", de 8.108 toneladas, que está retido em Suez.

Por outro lado o comboio que penetrou no Canal domingo de manhã compunha-se de apenas 3 navios, ao passo que nos dias anteriores compunham-se de comboios, habitualmente, de dez navios.

Em outubro último, a média diária dos navios que transitavam pelo Canal era de quarenta e três.

Adiada a reunião

LONDRES, 15 (FP) — Noticia-se em fonte informada que foi adiada, à última hora, a reunião do "comitê" diretor da Associação dos Usuários do Canal de Suez, prevista para hoje.

Essa reunião deveria prosseguir o exame dos problemas apresentados pelo reabertura do Canal, mas não haviam chegado a Londres certas informações esperadas de Washington, notadamente a respeito do estado das negociações entre os governos norte-americano e egípcio.

Nessas condições foi julgada prematura uma nova reunião do "comitê" diretor da SCUA.

Falando em Pequim condenou os blocos militares

TÓQUIO, 15 — (UP) — O Presidente da União Soviética, marechal Klement Voroshilov, declarou hoje, em Pequim, que o bloco comunista deseja viver "em coexistência e em competição pacíficas" com as nações do mundo livre.

Somos contrários aos blocos militares — disse o presidente Voroshilov — e apoiamos a segurança coletiva, a coexistência pacífica entre os países capitalistas e socialistas".

DISCURSO NO AEROPORTO

O Presidente da União Soviética fêz essa declaração num discurso pronunciado ao descer no aeroporto da capital chinesa, para uma visita de 20 dias à China comunista.

Entre os que foram receber Klementi Voroshilov figuram o presidente Mau Tse-Tung, o Primeiro-Ministro Chou en Lai e outras altas autoridades chinesas. A Agência Nova China disse que "muitos milhares de pessoas" foram dar as boas-vindas ao "amado visitante", quando Voroshilov desceu do avião a jacto "Tupolev-104", que o trouxe de Moscou.

Acredita-se que Voroshilov visitará também a Mongólia Exterior e a Indonésia durante sua atual excursão pela Ásia.

Essa é a primeira visita do Presidente da União Soviética à China.

Noutro trecho de seu discurso, disse Voroshilov que a União Soviética e a China lutam pela proibição das armas nucleares. Disse também que, sem a participação da China, a ONU não poderá tomar nenhuma decisão importante.

PARIS, 15 (FP) — O marechal Klementi Voroshilov, presidente do "Presidium Supremo" da União Soviética chegou hoje a Pequim e às 18 horas foi recebido pelo presidente Mao Tse Tung, anunciou a Agência "Nova China".

Numerosas personalidades estavam presentes à conversação, destacando-se principalmente o marechal Chu-teh, vice-presidente da República; o sr. Liu Shao Chi presidente do Comité Permanente da Assembléia Nacional, e o sr. Chu en Lai, presidente do Conselho e ministro dos Negócios Estrangeiros.

Cristãos-democratas ao lado dos cientistas alemães

COLÔNIA, 15 — (FP) — "Os homens de boa-vontade do mundo inteiro consideram que a energia atômica sòmente deve ser utilizada para fins pacíficos, "afirmou uma resolução votada por unânimidade pelo Congresso Extraordinária dos Cristãos-Democratas da Renânia, reunido sob a presidente do chanceler Adenauer.

"Seria bom", acrescenta a resolução, "que os 18 cientistas atômicos alemães de Goettingen, que lançaram, na sexta-feira, um apêlo contra as armas atômicas, se esforcem no sentido de provocar um apêlo coletivo de todos os cientistas do mundo, compreendidos os da URSS. Tal gesto, "conclui a resolução, "secundaria o Govêrno da Alemanha Ocidental em seus esforços no sentido de chegar a um acôrdo internacional sôbre o desarmamento geral e controlado."

POSIÇÃO NEGATIVA

BONN, 15 (FP) — «A tomada de posição negativa do chanceler Adenauer, em conseqüência de nosso apêlo contra um armamento atômico da Alemanha Ocidental, é muito desagradável» — declarou o professor Otto Hahan, cientista atômico alemão, a um correspondente da «France Presse».

«Devo responder ao Chanceler — acrescentou — que os cientistas signatários do apêlo de Goettingen dispõem de informações amplamente suficientes, da serem capazes de permitir um julgamento competente sôbre tudo o que atinge o setor da energia nuclear».

Strauss protesta

Por seu turno, o Ministro Federal da Defesa, sr. Franz Josef Strauss, protestou contra o apêlo de Goettingen: «A questão do equipamento da «Bundeswehr» em armas atômicas foge à competência dos cientistas atômicos» — declarou êle à Emissora de Colônia.

«Êstes — acrescentou — não são responsáveis nem pela segurança da República Federal nem pela proteção da Europa contra uma agressão soviética».

Comentários de imprensa

BONN, 15(FP) — As declarações dos cientistas atômicos representam hoje o assunto número um dos tópicos e comentários da imprensa alemã, sendo que os jornais ligados ao Partido Social Democrático criticam fortemente as declarações do chanceler Adenauer e do Ministro da Defesa, Strauss.

Eden está reagindo à operação

BOSTON, 15 (FP) — **Sir Anthony Eden passou uma noite «relativamente calma» e o seu estado é «satisfatório» — declara um boletim médico publicado no domingo pela Clínica Lahey, desta cidade.**

O ex-Primeiro Ministro inglês, segundo o boletim, está com um pouco de febre. O boletim precisa que essa «reação post-operatória é normal».

Duração da convalescença

Um porta-voz da Clínica disse que sir Anthony estava sendo alimentado por via intravenosa e que sòmente tomaria alimento sólido daqui a vários dias.

Ainda é muito cedo para predizer a duração da convalescença — declarou, por outro lado, o dr. James Fish, Diretor da Clínica Lahey.

Contra a Espanha na 'Nato'

BRUXELAS, 15 (FP) — O sr. Henri Rolin, líder do grupo socialista do Senado e ex-presidente dessa Assembléia, protestou com veemência no jornal «Le Peuple» contra a idéia de que a Espanha poderia ser admitida na NATO.

Destacando uma informação segundo a qual o Govêrno de Bonn seria favorável a essa admissão, frisou que o chanceler Adenauer «tem uma singular compreensão dos objetivos da NATO e das suas bases ideológicas».

Ideal de liberdade

Trata-se de uma união regional cujo cimento é feito de um apêgo comum ao ideal de liberdade — salientou o senador Rolin, que acrescentou: «Por isso não se pode cogitar de introduzir um Estado que diversos membros da organização atlântica, mesmo que fôssem em minoria, consideraram antípodas dos princípios que são a base da instituição».

Salientando a sua confiança no novo Secretário-Geral da NATO, que espero — disse êle — que abafe no nascedouro tôda a veleidade de apresentar semelhante candidatura, o sr. Rolin faz votos para que, o mais depressa possível, vozes mais autorizadas do que a dêle, stirem ao chanceler alemão tôda a ilusão sôbre êsse pontos».

Índia leva ao Tribunal de Haia sua disputa sôbre Goa

HAIA, 15 — (UP) — O Embaixador da India, sr. B. K. Kapur, apresentou à Côrte Internacional de Justiça os pontos de vista, por escrito, de seu país no caso da disputa com Portugal a respeito de Gôa.

Fontes diplomáticas vaticinam que a Índia se manifestará contra a apresentação do caso ao Tribunal Internacional.

RECEIO DO VEREDICTO

GOA, 15 (AND) — A União indiana tem receio do veredito do Tribunal Internacional de Haia. Segundo notícias fidedignas chegadas a esta cidade, o Govêrno de Nova Delhi enviou ontem ao Tribunal de Haia a sua contestação à queixa apresentada por Portugal contra a União Indiana por violação dos seus direitos de soberania nos enclaves de Dadrá e Nagar Avelar.

As mesmas fontes de informação declaram que o govêrno indiano continua a não reconhecer a competência do Tribunal de Haia para a arbitragem do litígio.

Simulado de plebiscito

Parece, por outro lado, que a União Indiana vai fazer um simulacro de plebiscito em Dadrá e Nagar Aveli, pretendendo assim demonstrar que a população daqueles territórios portuguêses quer a anexação à União Indiana.

Como se sabe, os indianos, principalmente comunistas, mantêm naqueles enclaves um regime de absoluto terror, não permitindo a saída de naturais nem a entrada de portuguêses, ou pessoas de outras nacionalidades.

Prêso o escritor Ridruejo

MADRID, 15 (FP) — Soube-se em fonte segura que o escritor espanhol Dionisio Ridruejo foi prêso.

Dionisio Ridruejo, de 43 anos, antigo falangista mas cujas idéias há vários anos são muito contrárias ao atual regime espanhol, já havia sido prêso, e depois sôlto, por ocasião das perturbações estudantis de fevereiro do ano passado.

Essa nova prisão do escritor, verificada na última sexta-feira, teria sido motivada, soube-se em boa fonte, pelas declarações que fêz a um representante do jornal «Bohemia», de Havana, há cêrca de três semanas, sôbre a situação na Espanha.

O artigo de «Bohemia» havia provocado vivo descontentamento nas esferas governamentais espanholas.

Aprovada em Lima moção contra governos de opressão

LIMA, 15 — (UP) — Encerrou-se ontem, com uma sessão solene no Teatro Colon, o Terceiro Congresso contra a Penetração Soviética na América Latina.

Várias moções importantes foram aprovadas, inclusive uma que condena com energia todos os sistemas que oprimam as pessoas e os povos e exorta os jovens e os cidadãos a cooperar no fortalecimento dos regimes democráticos.

CONFEDERAÇÃO ANTICOMUNISTA

Na sessão de encerramento, foi criada a Confederação Interamericana Anticomunista, por iniciativa do delegado argentino, dr Andres de Cicco, ex-Embaixador de seu país em Moscou

O Congresso também aprovou a resolução do delegado de Cuba, Ernesto de la Fé, que cria uma fôrça militar interamericana de emergência, a ser integrada por oficiais e soldados de cada uma das repúblicas da Organização dos Estados Americanos

Influências marxistas

Também foi aprovada a criação da Associação Inter-Americana de Jornalistas, que terá a missão de lutar contra o comunismo e contra as influências marxistas dentro da imprensa livre e através das Américas

O Congresso condenou o colonialismo no Continente, por considerá-lo cotrário aos pricípios da democracia americana

Foi nomeada uma comissão, sob a presidência do delegado do Brasil, almirante Carlos Pena Boto para visitar a Bolívia, a convite do govêrno de La Paz

Próximo congresso

Também foi decidida a criação de uma Comissão Permanente, também presidida pelo almirante Pena Boto, e que terá como membros Pedro Roselo, do Peru, vice-presidente; Jorge Prieto Laurens, mexicano, secretário-geral; e Arturo Amaya, mexicano, tesoureiro

Buenos Aires será a sede do Congresso Extraordinário, a ser realizado em novembro próximo O Quinto Congresso Anticomunista será realizado em Antigua, na Guatemala.

Húngaros continuam fugindo

GÊNOVA, 15 (FP) — Uns cem refugiados húngaros deixaram esta cidade, a bordo do vapor «Corrientes», com destino à Argentina, «em aplicação dos acordos internacionais».

Seguiram igualmente no mesmo vapor numerosos emigrantes italianos, com destino à Argentina, onde lhes foram assegurados empregos pelo «Comitê Intergovernamental das Migrações Européias» (CIME).

Flores conta . . .

(Conclusão da 12.ª pág.)

pital — o que eu considero precipitação — ela não conseguirá levar-me a Brasília".

Charuto e rádio

O general Flores da Cunha está recolhido a um pequeno apartamento constituído de uma saleta e o quarto onde recebe as visitas. Mantém-se o deputado com um charuto acêso constantemente e, entre uma brincadeira e outra com os seus filhos e amigos, ouve notícias através de um pequeno receptor de pilhas O general oferece charutos a tôdas as suas visitas — com exclusão das femininas — e o seu quarto é uma fumaceira enorme Mas o velho Flores não se incomoda nem mesmo com o sr. Osvaldo Aranha, que afirma que êle não sabe dar entrevistas Numa dessas do sr. Osvaldo Aranha, disse-lhe o general:

— Então cê deves ditar a entrevista".

Visitas

«O general Flores da Cunha tem sido visitado por numerosas altas autoridades a começar pelo representante do presidente Juscelino Kubitschek, representante do Ministro da Guerra, gen. Odilio Dennys representantes do Congresso Nacional, assim como muitos amigos e até ex-correligionários da UDN. Hoje, o deputado Flores da Cunha espera a visita do marechal Eurico Dutra.

Grassa varíola em Gibraltar

MADRID, 15 (FP) — A Direção Geral de Imprensa publicou um comunicado anunciando que vários casos de varíola foram registrados na guarnição britânica de Gibraltar, entre os soldados procedentes do Oriente Médio, e que, em conseqüência, as autoridades espanholas adotaram medidas no sentido de evitar uma propagação eventual da doença na Espanha.

O pessoal civil e militar da zona espanhola de Gibraltar foi vacinado.

Certificado de vacinação

Por outro lado, os postos fronteiriços de La Linea e de Algeciras exigem que todo viajante procedente de Gibraltar seja munido de um certificado de vacinação antivariólica.

O comunicado acrescenta que essas medidas foram consideradas "vexatórias" pelos britânicos, e que deram lugar a várias "démarches" da Embaixada da Grã-Bretanha junto à Direção Geral de Saúde em Madrid.

"A despeito dessas intervenções", prossegue o comunicado, "as medidas de precaução foram mantidas durante o tempo julgado necessário pelos serviços de saúde".

CONCLUSÕES DA 1.ª PÁGINA

Sagan: talvez . . .

ção francesa no mundo, com uma tiragem de um milhão de exemplares, o que também ocorreu nos Estados Unidos, por singular coincidência

Sob a cabeça ensanguentada da autora, foi um dos policiais encontrar o manuscrito da última obra de Françoise Sagan "Apupieres Mortes", manuscrito que deveria em breve entregar ao seu editor

Decidido o meio...

Acha, assim, perfeito o ofício do sr. Ivo de Aquino O sr. Nereu Ramos, Ministro da Justiça, nos debates preliminares manifestou-se partidário da realização normal do processo no Itamarati, com o consequente envolvimento, como ocorreu, do sr. Lacerda. Dêsse envolvimento surgiria naturalmente o pedido de licença para o processo.

A SEGUNDA FÓRMULA

A segunda fórmula é a da cassação de mandato O sr. Vieira de Melo informou ao Govêrno não dispor de "quorum" de dois terços para cassar o mandato do líder da UDN.

A SUSPENSÃO

A terceira fórmula é a da suspensão do mandato — em duas etapas: suspensão liminar, depois de instaurado o processo, e suspensão posterior como pena proposta pela comissão especial e aceita pelo plenário.

Essa fórmula não encontraria guarida no Direito positivo brasileiro, embora com precedentes no Direito Parlamentar de vários povos. Não se contesta o direito de Câmara de fixar punições outras, além da cassação, que é punição máxima, mas se contesta que possa ser a pena aplicada sem que haja um processo expressamente previsto.

A QUARTA FÓRMULA

A quarta fórmula é uma combinação da segunda com a terceira. Instaurar-se-ia o processo de cassação de mandato. E imediatamente se pediria a suspensão do mandato do sr Lacerda — uma réplica parlamentar à prisão preventiva decretada pelo Poder Judiciário

Com essa licença se impediria que o deputado-réu tumultuasse o processo e continuasse a ameaçar o decôro parlamentar. A vantagem política dessa fórmula estaria em que, uma vez suspenso o líder da UDN, o ritmo do processo seria retardado prolongando-se assim até o momento conveniente a ausência do sr. Lacerda da Câmara.

TUMULTOS PERMANENTES

O Ministro da Justiça, entretanto, vê na última hipótese possibilidade de tumultos permanentes na Câmara por ser o reu um deputado do Distrito Federal, cujo eleitorado poderia recorrer à pressão direta sôbre o Palácio Tiradentes determinando a adoção de medidas de segurança.

A suspensão de mandato não suspende a imunidade do parlamentar e a concessão de licença só a suspende para o fim determinado do processo

OS CINCO PROCESSOS

Na Comissão de Justiça da Câmara existem numerosos pedidos de licença para processar deputados — cinco contra o sr. Lacerda, dois contra o sr. Leonel Brizzola, dois contra o sr. Rafael Correia de Oliveira um contra o sr. Marino Machado e um ou dois contra o sr Aluisio Alves.

Dos pedidos de licença para processo do sr. Lacerda dois deles referem-se a fatos anteriores à anistia de 1956 não podendo produzir portanto, qualquer resultado. Os outros são por crimes praticados na imprensa, não envolvendo, portanto, a inviolabilidade do mandato mas a simples imunidade.

Negrão: . . .

de Copacabana", e acrescenta, laconicamente".

"Essas obras são indispensáveis para impedir o estrangulamento desta capital pelo aumento sempre crescente do tráfego".

Água e ensino

Depois de fazer referência ao problema da água lembrando que falta, ainda, a conclusão da primeira adutora do Guandu, passa o sr Negrão de Lima ao problema do ensino primário. Diz, então:

"Estou persuadido de que, no Distrito Federal, mais do que qualquer outra coisa governar deve ser abrir escolas O desenvolvimento nacional não terá profundidade se o adiantamento material não fôr acompanhado pelo progresso cultural e, neste campo, o Distrito Federal não pode ficar num segundo plano".

Convenção Bahá'i em Lima

A fim de participar da convenção anual da Fé Bahá'í, viaja hoje pelo avião da Braniff Airways com destino à Lima, no Peru, a sra. Margot Worley, Presidente da Assembléia Nacional para a América do Sul dessa reliogião oriental.

Com o mesmo destino seguirá na quinta-feira, em avião da Braniff, a srta. Dinah França, delegada bahá'i à mesma convenção.

Aniversário do IAPC

O Ciclo de Conferências que assinalará a passagem do 22.o aniversário do IAPC, começará no próximo dia 22, às 17 horas, no Auditório da Rua México, 128, 10.o andar.

Sôbre "A contribuição da psicologia no Direito Social" falará o professor Mira Y Lopes.

Inaugurados os cursos do Centro dos Excursionistas

Inaugurando os cursos de Guias Excursionistas e Montanhistas, promovido pelo Centro dos Excursionistas, a professôra Yesis Amoede Passarinho, técnica de Educação Física, proferiu ontem, às 21 horas, na sede do Centro, na Avenida Almirante Barroso, 2, uma conferência sob o tema "Formação de ideais através do montanhismo".

Na Escola de Guias do Centro acham-se abertas as inscrições para o curso de Formação de Técnicos em Escalada, com a duração de oito meses e administrado sob orientação do professor Alvaro Rosadas Fernandes. O Serviço de Salvamento e Proteção do Corpo de Bombeiros conta, desde 1948, com a cooperação da Escola de Guias do Centro dos Excursionistas, matriculando oficiais e praças da corporação.

O QUE VAI PELOS ESTADOS

SELECIONADO DOS JORNAIS DO INTERIOR

por AMÉRICO PALHA

São Paulo

S. PAULO — A população paulistana vem respondendo com entusiasmo ao apêlo lançado pela Comissão dirigente da "Campanha Pró-Criança Defeituosa", presidida pelo sr. Teodoro Quartim Barbosa, campanha essa objetivando a obtenção de recursos para a criação de um Centro pioneiro de Reabilitação e à promoção de campanhas educativas em tôrno do problema.

S. PAULO — O sr. João Castaldi, Diretor de "A Capital" e secretário-geral do Sindicato das Emprêsas Proprietárias de Jornais e Revistas do Estado de São Paulo, recebeu comunicação, do presidente da Academia Internacional do Mediterrâneo, informando que foi nomeado acadêmico efetivo dêsse sodalício.

S. PAULO — O Chefe do Poder Judiciário e presidente do Tribunal de Justiça do Estado de São Paulo, desembargador Alexandre Delfino de Amorim Lima, nos têrmos da portaria 510 de 12 do corrente e tendo em vista a comunicação dos m. m. Juízes de Direito das Varas da Fazenda Nacional, determina que seja observado na 1a. Vara e na 2a. da Fazenda Nacional, o seguinte:

I — Ficam suspensos os feriados para os atos de caráter urgentes e inadiáveis, nos dias 15, 16 e 17 do corrente;

II — Do dia 22 do corrente, até revogação total dos feriados, passarão as referidas Varas ao regime de férias forenses".

S. PAULO — Foi assinado decreto pelo prefeito, regulamentando a lei municipal 4.580, de 1954, que dispõe sôbre a proteção de prédios contra descargas elétricas naturais. De acôrdo com êsse decreto, devem ser munidos, obrigatòriamente, de pára-raios, todos os edifícios, nos quais se reuna, habitualmente, grande número de pessoais, tais como repartições públicas, igrejas, escolas, fábricas, quartéis, teatros, cinemas, grandes lojas e outros com essas características. Também deverão ter pára-raios as chaminés, torres, fábricas e depósitos de materiais inflamáveis e explosivos.

O decreto estabelece, ainda, as condições qeu deverão ser satisfeitas para a instalação dos pára-raios.

S. PAULO — A União Estadual dos Estudantes deverá, até princípios do próximo mês de faio inaugurar a Festa Estadual do Estudante. Esta festa, baseada nos moldes da Festa Nacional do Estudante, que está sendo levada a efeito pela UNE no Distrito Federal, compreende, além de uma parte recreativa, extenso programa de atividades culturais.

TAUBATÉ — Foi empossada a nova Diretoria da Regional de Taubaté da Associação Paulista de Medicina, recentemente eleita. Os novos diretores são os seguintes: presidente, dr. José Luis Cembranelli; secretário-geral, dr. Mario Paulucci; primeiro secretário, dr. J. G. Ferriera da Mota; segundo secretário, dr. Paulo Gama; tesoureiros, dr. J. F. Bassil e dr J. G. Moreira; delegados à A. P. M., drs. Tarciso Leonce Pinheiro Cintra e Caio Gomes Figueiredo.

CATANDUVA — Ao sr. Ulisses Guimarães, Presidente da Câmara Federal, a Associação Comercial desta cidade dirigiu o seguinte ofício: "Todo o Brasil, precisamos acentuar, francamente, recebeu estarrecido a rejeição do veto pelo Congresso, relativo à comentada "lei dos cadilaques". Podemos afirmar que essa rejeição, além de causar descrença nos que estão à frente do regime, estabelece até o perigo de derrubá-lo. Sim, uma resolução da natureza em tela, de benefícios pessoais, sacrificando a balança cambial, leva o povo a não depositar confiança naqueles que o representam. Por que, em substituição ao qeu o país vai ser sacrificado na parte cambial, com a vinda de carros de luxos, não haver sido então proposto que cada representante poderia ter o direito de se utilizar dos mesmos dólares para importar máquinas destinadas às Prefeituras ou mesmo à lavoura? Aí, sim, seria uma resolução merecedora de encômios, pois os deputados e senadores viriam a favorecer dezenas e dezenas de municípios, que vivem lutando com dificuldades para cuidar de suas vias de comunicações e outros serviços, pela falta de máquinas a preços mais convidativos, ou concorrer em prol do aumento de produção. Exmo. sr. Presidente, não nos move, neste, outro intuito senão o de alertar essa Casa em volta ao que ocorre no interior, com referência ao deliberado, e pelo perigo que se vai nojando sôbre a estabilidade do próprio regime, a menos que não se tenham reproduções dessa natureza, onde mais alto do que o interêsse coletivo fala o pessoal".

Alagoas

MACEIÓ — Os moradores da Praça Gonçalves Ledo protestaram contra a idéia do Prefeito da capital, de doar parte daquele logradouro público para a edificação da Faculdade de Ciências Econômicas.

Rio de Janeiro

NITERÓI — Sabe-se que o Presidente da Assembléia Legislativa do Estado do Rio acolheu com a melhor boa vontade a sugestão que lhe fêz o sr. Rui de Almeida Barbosa, para a realização, em breve, de uma reunião extraordinária da União Parlamentar Interestadual, em Niterói, para exame e discussão da emenda Antônio Horacio, sôbre a prorrogação dos mandatos. O sr. Rui de Almeida Barbosa, que é o Presidente da União, aguarda, por ora, resposta à consulta que nesse sentido fêz aos seus colegas presidentes das Assembléias Legislativas nos demais Estados.

NITERÓI — Foi levado a efeito, no gabinete do sr. Angelo Bittencourt, a assinatura de um convênio entre o Govêrno fluminense e o Instituto Vital Brasil, destinado à prestação de trabalhos científicos e a realização de pesquisas de interêsse sanitário e outras especìficamente solicitadas pela Secretaria de Saúde. Contribuirá o Govêrno do Estado com a importância de 10 milhões de cruzeiros, pagáveis em quatro prestações mensais de 2 milhões e 500 mil cruzeiros.

Estiveram presentes ao ato de assinatura os srs. Angelo Bittencourt, Secretário de Saúde representando, no ato, o Governador do Estado; Genard Carneiro da Cunha Nóbrega, presidente do I.V.B.; Lauro Mota, chefe do gabinete do titular da Saúde; Godofredo Garcia Justo, Diretor do Departamento Médico-Sanitário, e Edelberto Peixoto, chefe da Divisão de Organização Sanitária.

NITERÓI — O Serviço de Censura de Diversões Públicas, subordinado à Secretaria de Segurança, resolveu que o trôco máximo obrigatório nos cinemas existentes no Estado do Rio, seja de Cr$ 500,00.

NITERÓI — O Governador do Estado autorizou ao Secretário das Finanças a efetuar, em parcelas, o pagamento da importância de 900 mil cruzeiros, como auxílio, ao Hospital Municipal "Antônio Pedro", desta capital.

NITERÓI — A Escola Bíblica do Ar, entidade religiosa, com sede nesta capital, tendo estado o seu diretor em viagem aos Estados Unidos, e recebido, em doação, um automóvel, "Ford", pretendeu importá-lo, independentemente de licença prévia.

O Tribunal Federal de Recursos, por maioria de votos, concedeu-lhe mandado de segurança, com fins liberatórios que a 2a. Turma do Supremo Tribunal Federal, em sessão de ontem, contra o voto do ministro Villas Boas, conheceu do recurso extraordinário n. 33.284 e deu-lhe provimento, cassando a decisão anterior do Tribunal de Recursos. Foi voto vencedor o do ministro Lafayette de Andrade.

NITERÓI — Com seis seções especializadas, será instala, de 22 a 27 do corrente, em Quitandinha, a II Jornada Brasileira de Bromatologia, sob o patrocínio da Sociedade de Farmácia e Química de São Paulo, com o apoio da indústria e estímulo do Govêrno federal.

Constam do temário da jornada os seguintes assuntos: aspectos sociais do problema alimentar: produção e industrialização de alimentos e bebidas; aproveitamento de matérias primas regionais; códigos bromatológicos; serviços de contrôles de alimentos e ensino de bromatologia e da nutrição. Temas máximas do certame que terá, também, excelente programa social.

BELO HORIZONTE — Para atender cada vez de forma mais eficiente as necessidades do abastecimento de energia à capital, a Companhia Fôrça e Luz de Minas Gerais, vem adotando uma série de importantes providências, que já começam a apresentar seus resultados. Ainda agora, acaba de concluir a montagem de uma nova subestação, que se localiza na Vila Guierrez.

Minas Gerais

BELO HORIZONTE — A Federação dos Trabalhadores Têxteis de Minas Gerais acaba de enviar memorial ao Presidente da República e ao Ministro do Trabalho a propósito da crise que vem afetando a indústria de fiação e tecelagem no Estado e no País, com a ameaça de paralisação parcial ou total de alguns estabelecimentos entre os quais o Cotonifício Chagas Dória de São João Del Rei.

Goiás

ANÁPOLIS — Votando proposta do vereador Amador Abdalla, a Câmara Municipal desta cidade aprovou uma unânime moção de aplausos e congratulações ao Banco de Crédito Real de Minas Gerais, por ter sido o pioneiro das organizações bancárias a se estabelecerem em Brasília.

A iniciativa do Legislativo Municipal foi comunicada pela Casa ao gerente da agência local e à diretoria daquele Banco.

Paraná

CURITIBA — Realizou-se no salão nobre do Colégio Santa Maria a aula inaugural da Faculdade Católica de Direito de Curitiba. Compuseram a mesa as seguintes autoridades: — Dom Manoel da Silveira D'Elboux, Arcebispo Metropolitano; des. José Munhoz de Melo, presidente do Tribunal de Justiça do Estado; sr. Guaraçara Borba Carneiro, secretário do Interior e Justiça e representante do Governador do Estado; des. Antônio Franco Ferreira da Costa, Diretor da Faculdade Católica de Direito; des. Francisco da Cunha Uereira, Diretor da Faculdade de Direito de Curitiba; prof. Flavio Suplicy de Lacerda, Magnífico Reitor da Universidade do Paraná; gal. Mario Perdigão, comandante da 5a. Região Militar; prof. Liguaru do Espírito Santo, Diretor da Faculdade Católica de Filosofia, Ciências e Letras do Paraná; prof. Vidal Vanhoni, secretário de Educação e Cultura, e des. Lacerda Pinto.

Saudando as autoridades, falou primeiramente o des. Antônio Franco Ferreira da Costa, Diretor da Faculdade Católica de Direito.

A seguir fêz uso da palavra Dom Manoel da Silveira D'Elboux, Arcebispo Metropolitano, prelecionando a aula inaugural do curso daquela Faculdade abordando, com grande profundidade, o tema "Direito Divino e Direito Humano".

CURITIBA — Sob os auspícios do Govêrno do Estado, deverá realizar-se no próximo dia 24, comemorando o centenário da Cidade de Castro uma Exposição Agropecuária, certame êsse que, de modo satisfatório, vem encontrando grande entusiasmo de parte dos expositores.

Os trabalhos de organização da Exposição estão sendo feitos pela Comissão Executiva Central de Técnicos da Secretaria de Agricultura que, dado o empenho com que se vêm dedicando às atividades daquele certame, é de prever-se marcante êxito para a exposição castrense.

CURITIBA — De posse das informações fornecidas pelo FBI a polícia carioca se pôs imediatamente em ação, conseguindo averiguar logo no início das investigações que sòmente para Giuseppe Nehmad foram concedidas licenças para importação de artigos e materiais "destinados à agricultura" num total de 396 mil dólares. Quanto a Alberto, obteve êle licença para o mesmo fim no total de 275 mil dólares. As mercadorias deveriam desembarcar no Rio de Janeiro e em Pôrto Alegre, mas nunca chegaram ao seu destino. Apuraram ainda as autoridades policiais da Capital da República que o testa-de-ferro da quadrilha internacional, era o iraniano Joseph Adass, residente nesta cidade.

JABOTI — Foi fundada nesta cidade, sob a orientação do prof. Loyola Ribeiro, a Associação de Proteção à Maternidade e à Infância.

Para dirigir os destinos da novel entidade, foi organizada a seguinte diretoria: presidente, Maria Vilela de Carvalho; vice-presidente, Cecília Pereira de Carvalho; 1a. secretária, Maria Lenita de Carvalho; 2a. secretária, Iolanda de Oliveira; 1a. tesoureira, Alice Ribeiro; 2a. tesoureira, Lázara Rodrigues Pereira.

A Associação já conta com auxílio do Estado, na importância de cinqüenta mil cruzeiros para fins de instalação.

PONTA GROSSA — Entraram em funcionamento, as máquinas combinadas de colheitas de arroz, no município de Ponta Grossa, onde a cultura daquele cereal é superior a 300 alqueires.

As referidas máquinas foram recentemente adquiridas pelo Govêrno do Estado e aqueles trabalhos estarão presentes o sr. Secretário da Agricultura, técnicos da Secretaria, autoridades e produtores locais.

Fraqueza sexual

Caminho certo e positivo. Maravilha da Vida, em tôdas as casas do ramo e Fábrica: RUA PINTO SOARES, 287 — CAXIAS — Estado do Rio

INSTITUTO DOS INDUSTRIÁRIOS

DIVISÃO DE MATERIAL

Concorrência Pública n.º 6/57

AVISO

1 — Faço saber aos interessados que, no "Diário Oficial" — Seção I — de 8-4-57, às fls. 8400/1, foi publicado o Edital de Concorrência Pública em epígrafe, para fornecimento de penumáticos e câmaras de ar.

2 — No referido Edital foi omitido o item 6 das especiifcações, cujo teor deve ser: pneumático 650 x 15 — 4 lonas — quantidade 4.

3 — As propostas deverão ser apersentadas até o dia 24 de abril de 1957, às 14,00 horas, na Seção de Concorrências, na Av. Almirante Barroso, 78 — 7.º andar.

EDSON SILVA BARRETO

Respondendo pela Divisão de Material

O P. T. B. MANTÉM-SE UNIDO CONTRA LACERDA

Vantagem de milhões de dólares melhorando os cafés

O país festejou, com o merecido destaque, o fato de haver a Petrobrás propiciado, no ano de 1956, economias de divisas superiores a 40 milhões de dólares; dêste total, cêrca de 5,5 milhões corresponderam à produção nacional de óleo e os restantes 34,5 milhões à refinação nas várias instalações em funcionamento no território nacional.

O motivo de uma poupança dessa ordem represent uma vantagem para a economia brasileira, porque carecemos de divisas para custear tôdas as nossas importações e, portanto, quanto mais cambiais economizarmos no setor dos combustíveis mais disporemos para o pagamento de compras outras essenciais.

AS VANTAGENS

E' curioso observar, no entanto, como muita gente, que compreende e aplaude o alcance desta política ainda não se deu conta das vantagens que encerra, do mesmo ponto de vista cambial, a campanha dos cafés finos. Realmente, se o Brasil chegasse multiplicar as vendas de «milds» no exterior, obteria uma vantagem de preço a se traduzir em muitos milhões de dólares em cada safra. Do ponto de vista cambial, portanto, não haverá exagêro em afirmar que a elevação da qualidade dos nossos cafés exportados é tão importante quanto o aumento da produção de óleo e refinados no território nacional.

Os prejuízos

Um único exemplo mostrará como é verdadeira a afirmação da importância da produção de finos, do ponto de vista cambial. Presentemente existe uma diferença de cêrca de 27 dólares por saca entre os cafés brasileiros mais credenciados e os "milds" colombianos e centro-americanos. Trata-se de uma vantagem a favor dos finos, imposta pelos consumidores que preferem o paladar dêstes cafés e concordam em pagar mais por êles a fim de obtê-los em volume suficiente. Pois bem, se admitirmos que o Brasil poderia, caso dispusesse do artigo, exportar, normalmente, num ano, o mínimo de cinco milhões de sacas de cafés finos deduz-se que deixamos de receber, anualmente, cêrca de 135 milhões de dólares, em virtude da ausência de uma produção adequada de *milds*.

Melhorar

E' evidente, portanto, que se dispuséssemos de uma cafeicultura apta a entregar ao mercado os finos tão procurados, poderíamos receber a mais cada ano divisas no valor de três vêzes aquelas que a Petrobrás economizou em 1956. Como se vê, do ponto de vista cambial, um esfôrço bem conduzido no campo da cafeicultura poderia acarretar resultados altamente animadores para a economia nacional.

Colocar mais

Aliás, é necessário encarecer que o problema cambial não se enfrenta ùnicamente disciplinando as importações e produzindo no país aquêles materiais antes importados. Igualmente decisivo é aumentar as exportações, multiplicar as vendas brasileiras no exterior, tendo em vista, justamente, obter mais dólares. Esta segunda providência é mais necessária no país que a primeira, pois numa fase de intenso desenvolvimento como a atual existem artigos estrangeiros que não podemos dispensar. Logo ou obtemos mais dólares, mediante a ampliação das exportações, ou seremos forçados a não receber do exterior êsses artigos, sem os quais o nosso progresso terá de sofrer uma redução no ritmo do respectivo desenvolvimento.

Necessidade vital

Está, assim, explicado o motivo por que a campanha dos cafés finos, como repetidamente vêm proclamando os dirigentes do Instituto Brasileiro do Café, representa uma necessidade vital para a economia brasileira. Não podemos continuar indiferentes à sorte do nosso café nos mercados mundiais. Não podemos deixar que os países concorrentes expulsem o Brasil de centros tradicionais de consumo da nossa bebida. Se isso pudesse continuar indefinidamente acabaríamos sem mercados para as nossas exportações e privados das divisas que a rubiácea canaliza para o Brasil.

Uma imposição

Produzir cafés finos, queremos insistir neste ponto, não é apenas um imperativo da economia nacional. E', também, uma imposição do interêsse dos próprios produtores. São êstes, antes de quaisquer outros, os beneficiados pela elevação do padrão dos cafés exportados. Duas ordens de razão fundamentam semelhante vantagem. A primeira diz respeito à segurança de venda dos cafés finos para os quais há sempre procura que favorece a pronta exportação. A segunda diz respeito aos preços mais altos atribuídos aos cafés finos. Basta, com efeito, considerar a diferença de 27 dólares por saca, ou sejam mais de mil cruzeiros, para ver como os lavradores serão beneficiados com a venda dos «milds».

Nunca como hoje

Talvez que no passado a necessidade de se obterem mais dólares não fôsse tão premente quanto agora. Isto explica por que os esforços de alguns pioneiros não tenham encontrado a ressonância que hoje está assinalando o desdobrar da campanha dos cafés finos. Por outro lado nunca como hoje foi tão intensa a concorrência nos mercados mundiais, onde só pela qualidade poderão vencer os cafés do Brasil. São fatos notórios que nos levam a encarar com o maior otimismo os resultados futuros dos esforços desenvolvidos, neste terreno, pelo IBC.

TRINÔMIO DE AMADOR

Em seu discurso de posse na Secretaria das Finanças da Prefeitura de São Paulo, o sr. Amador Aguiar baseou no trinômio "Trabalho, Economia e Austeridade" o seu programa de ação, denunciando ao mesmo tempo o caos econômico-financeiro em que se encontra a municipalidade paulistana. A posse realizou-se sábado no gabinete do prefeito Ademar de Barros, no Ibirapuera, em cerimônia a que estiveram presentes, entre outras pessoas, o Presidente do Banco do Brasil, sr. Sebastião Pais de Almeida, e o senador Lino de Matos

Jango não recuou

Desmentindo a notícia de que o sr. João Goulart se teria retraído nos episódios de incriminação do sr. Carlos Lacerda em conseqüência de um relatório seu, o jornalista Doutel de Andrade, Secretário da Comissão Executiva Nacional do PTB, disse ao DC que apenas manteve com o Vice-Presidente da República uma troca de idéias, fato não só de rotina como de sua obrigação no Partido.

«Por outro lado — acrescentou o sr. Doutel de Andrade — tornando ainda mais inconsistente a notícia, temos a posição clara e firme que o PTB tomou, na Câmara, com relação ao assunto».

Impressão pessoal

Disse, inicialmente, o Secretário da Executiva do PTB:

— Não corresponde à verdade a notícia segundo a qual o sr. João Goulart, em função de um relatório que lhe teria enviado, se recusara a dar cobertura ao Govêrno nêste episódio do processamento do sr. Carlos Lacerda. Na realidade, enviei ao Vice-Presidente da República algumas opiniões pessoais sôbre os casos políticos mais em evidência, como o fizeram também os meus colegas de Executiva Nacional e diversos representantes do PTB na Câmara e no Senado.

Caso de rotina

E, concluindo: «Essa troca de idéias, aliás, já é coisa de rotina dentro do Partido, sendo que no que me respeita, pessoalmente, constitui mesmo uma das minhas atribuições de Secretário da Executiva Nacional. Por outro lado, tornando ainda mais inconsistente a notícia, temos a posição clara e firme que o PTB tomou na Câmara com relação ao assunto».

SALK EM MASSA: BANCÁRIOS

Centenas de crianças, filhos de bancários cariocas, já receberam aplicação da vacina Salk no ambulatório do Instituto de Aposentadoria e Pensões dos Bancários, no Distrito Federal. A vacinação em massa dos filhos dos bancários será feita em todo o país, sob o contrôle de especialistas

Florestas artificiais no Piauí

O Ministério da Agricultura vai criar florestas artificiais em Teresina (Piauí) com o fim de proteger o solo e os mananciais e restaurar as matas primitivas. O acôrdo para êsse fim, entre a União e o Município envolve aindas as demais atividades relacionadas com a silvicultura, através da distribuição gratuita de sementes e mudas.

Prevê mais o acôrdo, já assinado, a manutenção dum serviço regular de coleta de sementes, destinadas à distribuição entre os interessados e a produção de mudas. Para sua execução, a Prefeitura cederá terras devolutas, o executor do acôrdo adquirirá áreas florestáveis e realizará intercâmbio que o permita conhecer a constituição da flora do Município.

Campanha contra queimadas

Paralelamente será desenvolvida intensa campanha contra as queimadas e derrubadas criminosas e serão mantidos os cursos práticos de silvicultura para os escolares e lavradores. O Estado

(Conclui na 10ª pag.)

Contrário o BNDE à fabricação nacional de trator

Apesar dos inúmeros contatos mantidos com o Banco Nacional do Desenvolvimento Econômico sôbre os estudos que estaria procedendo com relação à fabricação nacional de tratores, o Diretor-Presidente da Fábrica Nacional de Motores, engenheiro Guilherme Leão de Moura, informa que nem sequer fôra avisado da comunicação que a respeito o sr. Lucas Lopes, Presidente daquele Banco, declara ter dirigido ao Presidente da República em novembro de 1956.

Esclarece ainda o engenheiro Leão de Moura que, por ocasião da entrega do projeto para fabricação de tratores ao Presidente da República, chegou ao ponto de demonstrar a pouca receptividade observada em alguns setores oficiais, inclusive o Banco Nacional do Desenvolvimento Econômico, ao plano de fabricação, pela FNM, do trator nacional, bem como as divergências de opinião existentes entre a industrialização e a simples importação de tratores.

OS ESCLARECIMENTOS

Êsses esclarecimentos foram ontem prestados pelo Diretor-Presidente da Fábrica Nacional de Motores, a propósito da nota distribuída à imprensa pelo Presidente do Banco Nacional do Desenvolvimento Econômico, dando as razões da demora na solução do empréstimo da referida fábrica. Ei-los, na íntegra:

a) — O projeto para fabricação de tratores foi atualizado, após a visita do Exmo. Sr. Presidente da República às instalações da FNM, realizada em junho de 1956, em obediência às expressas determinações de S. Exa. nesse sentido, face ao interêsse que revelou em dar início imediato a essa atividade industrial;

b) — O Diretor-Presidente da FNM foi, agora, convocado pela Comissão de Economia da Câmara dos Deputados a fim de prestar informações sôbre o referido projeto, que se encontra no BNDE;

c) — as suas declarações limitaram-se a simples apresentação de fatos, no ensejo de dar resposta a questões formuladas pelos srs. deputados;

d) — o Diretor-Presidente da FNM procurou manter vários contatos com o BNDE, no desejo de colaborar para o esclarecimento de eventuais dúvidas ou remoção de dificuldades, uma vez que se trata de assunto de alto interêsse público e as duas entidades em causa são organizações estatais;

e) — embora tais contatos, o Diretor-Presidente da FNM desconhecia, como desconhece ainda, a forma e as razões da comunicação que o sr. Lucas Lopes declara ter dirigido ao Exmo. Sr. Presidente da República, logo após o despacho de S. Exa., em 20 de novembro de 1956;

f) — a presunção até agora era a de que o BNDE estava procedendo ao estudo determinado pela decisão presidencial, cujas conclusões eram aguardadas com vivo empenho;

g) — essa expectativa se reforça diante da última mensagem presidencial, recentemente dirigida ao Congresso, em que se reafirma a intenção governamental de levar avante o programa industrial do trator (pág. 267);

h) — ao contrário do que parece, o Presidente da FNM, por ocasião da entrega do projeto ao Exmo. Sr. Presidente da República, procurou esclarecer amplamente o assunto, a ponto mesmo de não haver omitido a S. Exa. a pouca receptividade observada entre alguns setores oficiais, inclusive o BNDE, com respeito ao plano de fabricação, pela FNM, do trator nacional, bem assim as divergências de opinião existentes entre a industrialização e a simples importação de tratores, que não passaram despercebidas à S. Exa., no momento de expedir o Decreto 40.260, de 1-11-56 (Vide considerranda);

i) — aliás, a incumbência de produzir tais máquinas não foi pleiteada, mas cometida, pelo Govêrno, de há muito, à FNM, desde quando precisamente vem esta fábrica lutando para obter os meios capazes de resolver tão relevante problema, ao mesmo passo que honrar o compromisso contratual com a «Fiat», que já data de 29 de junho de 1953. Rio de Janeiro, 15 de abril de 1957 — Eng. Guilherme Leão de Moura, diretor-presidente».

Coelho dos Reis na Comissão Mista

O general-de-brigada José Coelho dos Reis, ex-Chefe do Gabinete do Ministro da Guerra, foi nomeado ontem pelo Presidente da República delegado do Brasil na Comissão Mista de Defesa Brasil-Estados Unidos e na Junta Interamericana de Defesa.

Ainda por ato de ontem, assinado na pasta da Guerra o presidente Juscelino Kubitschek nomeou os coronéis Ito Juvino da Mata Garcia, Luís Carneiro de Castro e Silva e o tenente-coronel Teodorico Gahyva para integrarem o Corpo Permanente da Escola Superior de Guerra.

Pousam em Brasília "Teco-Tecos" vindos de tôda parte do Brasil

BRASÍLIA, 15 (Asapress) — O aeroporto internacional de Brasília já está com pista adaptada e recebe constantemente "teco-tecos" vindos de tôdas as partes do Brasil trazendo pessoas interessadas na compra de terras e em outros assuntos relativos ao futuro Distrito Federal.

No Rio, o Prefeito de Goiânia

GOIÂNIA, 15 (Asapress) — Encontra-se no Rio o Prefeito de Goiânia, sr. João de Paula Teixeira Filho, onde, entre outros assuntos, trata de providências relativas ao Congresso de Municípios e pleneia a construção de duzentas residências em Goiânia, através da Fundação da Casa Popular.

Qualquer menino pode ser candidato ao I. de Educação

Nada impede que qualquer menino se apresente, ao lado das meninas, como candidato ao exame de seleção do Instituto de Educação, e da Escola Carmela Dutra, esclareceu (numa revelação surpreendente) o sr. Nilo Romero, Secretário de Educação da Prefeitura, em resposta a um pedido de informações do vereador Frederico Trota.

Em sua resposta às inquirições do vereador, o secretário lembrou que já houve tempo em que a admissão de alunos do sexo masculino no Instituto foi comum, mas a prática revelou que poucos "normalistos" se fixaram na profissão. Acrescentou que, atualmente, a aceitação de candidatos masculinos em massa criaria, inclusive, problemas decorrentes das diferenças entre os sexos e citou o caso dos sanitários.

CARINHO MATERNAL

O sr. Nilo Romero acentuou, também, que uma das grandes vantagens da existência de professôras primárias, unicamente, consiste no fato de que as crianças encontram nelas, muito mais do que nos professôres masculinos, o carinho de que tanto necessitam.

Fator psicológico

Concluiu sua exposição o sr. Nilo Romero, esclarecendo a razão do não aproveitamento dos professôres primários com uma explicação de ordem psicológica: o fato de ser esmagadoramente maior o número de professôres do sexo feminino que o de professôres do outro sexo pròvàvelmente gerava entre professôres homens um sentimento de inferioridade que os obrigava a uma evasão, e, não raro, à busca de outra profissão, exigindo muitas vêzes novo curso. Dêste modo, não me parece aconselhável se repita a experiência anterior que não logrou sucesso".

PINOTTI VAI À ALAGOAS

Seguirá para Maceió dia 20, a convite do Diretor de Faculdade de Medicina de Alagoas, dr. Aristóteles Calazans Simões o Diretor Geral do Departamento Nacional de Endemias Rurais, dr. Mário Pinotti a fim de fazer conferências sôbre assuntos do Departamento cuja direção vem exercendo, em sua conta as endemias no Brasil.

Serão visitadas as instalações da Legião Brasileira de Assistência de Maceió, e, também em postos de Serviços do DNE RU.

Delegação vai a Roma

A Organização das Entidades Não Governamentais do Brasil designou a professôra Laura Jacobina Lacombe, a senhorita Maria Luiza Muniz de Aragão, os srs. Cleantho de Paiva Leite F. Lopes Meireles deputado Antunes de Oliveira, Agnelo Bergamim de Abreu e os vice-presidentes General Benjamim Gonçalves e Heitor Calmon para constituírem a delegação brasileira à Conferência Internacional das Entidades Não Governamentais das Nações Unidas que se instalará em Roma no dia 24 de junho próximo.

Enfêrmo o ministro Barros Barreto

Continua enfêrmo em sua residência, mas apresentando melhoras, depois de haver permanecido internado duas semanas no Hospital dos Estrangeiros, o ministro Barros Barreto Presidente da Primeira Turma do Supremo Tribunal Federal.

O ministro Barros Barreto entrou em gôzo de licença para tratamento de saúde.

Novo restaurante no Calabouço se a Perimetral deixar

A afirmação de que, se o traçado da futura Avenida Perimetral permitir, um grande restaurante para estudantes será erguido, com caráter defnitivo, na Ponta do Calabouço onde hoje se encontra o restaurante provisório, foi feita ontem pelo Diretor da Divisão de Educação Extra-Escolar do Ministério da Educação, sr. Salvador Julianelli.

Acrescentou que várias obras serão realizadas ainda êste ano no Restaurante Central dos Estudantes, do Calabouço, com o saldo de 6,2 milhões de cruzeiros da dotação orçamentária de 1956, entregue à UME com autorização do presidente Juscelino Kubitschek.

MILHÕES PARA COMER

— Despendemos em 1956, com a manutenção de restaurantes estudantis, em todo o país — declarou também o sr. José Salvador Julianelli — a soma de ..... 32.800 mil cruzeiros auxiliando a alimentação de alunos inscritos em um grande número de escolas. Só no Distrito Federal, para o Restaurante Central, na Ponta do Calabouço destinamos, no ano findo, uma dotação de 20 milhões de cruzeiros dos quais 11,4 milhões foram gastos em refeições para estudantes de quase tôdas as escolas superiores desta capital e de um grande número de estabelecimentos de grau médio.

Efetivação da assistência

— Por ocasião da inauguração da Festa Nacional dos Estudantes, no ano passado, o Presidente Juscelino Kubitschek — esclareceu o prof. Julianelli — em seu discurso, lembrou as dificuldades que sentiu, por ser pobre, com relação à sua alimentação quando acadêmico de medicina. No Govêrno de Minas, não se olvidou dessa época mandando instalar um grande restaurante para os estudantes da capital mineira. Agora, seu interêsse é poder criar uma rêde nacional de restaurantes estudantis dando aos jovens sem recursos mais um auxílio governamental objetivando um dos pontos básicos de seu programa a educação.

Debate entre Loureiro e Brizola

P. ALEGRE, 15 (Asapress) — Realiza-se, na noite de hoje, na sede do diretório metropolitano do PTB, reunião da "Ala Moça" do trabalhismo pôrto-alegrense. Como assunto de maior relevância dessa reunião figura a questão sucessória estadual. Os moços do PTB deliberassem promover a realização de uma sessão à qual compareceriam os dois possíveis candidatos apontados até agora: os srs. Loureiro da Silva e Maniel Brizola. Uma comissão já foi designada para entrar em contato com êsses dois políticos, convidando-os a um encontro. Na reunião de hoje, deverão ser dadas contas das "demarches" já realizadas naquele sentido, devendo ser marcada a data da reunião em que os dois políticos apontados à sucessão estadual debaterão com os estudantes o problema sucessório.

Agora! Vôos mais freqüentes e mais rápidos para Nova York e Buenos Aires!

PRIMEIRA CLASSE E SERVIÇO TURÍSTICO EM CLIPPERS DC-7B

COM RADAR

PARTIDAS DIÁRIAS PARA NOVA YORK — DIÁRIAS (exceto domingos) PARA BUENOS AIRES

Voe para Nova York no mais rápido avião transoceânico do mundo — o Clipper* DC-7B da Pan American. A Pan American oferece-lhe a possibilidade de utilizar serviços diferentes — o luxuoso "President", de primeira classe, ou o "President Special", e o econômico vôo turístico "The Rainbow" — a bordo dêsses gigantes do ar construídos pela Douglas.

O serviço "President" proporciona refeições completas e coquetéis suplementares, tudo com o maior requinte (incluindo vinhos e licores). O serviço "President Special" (duas vêzes por semana, com ligeira despesa extra) oferece a vantagem adicional das poltronas reclináveis "sleeperette",* exclusivas da Pan American. E há ainda leitos confortáveis — em número limitado — em cômodas cabinas, com pequena despesa adicional.

O serviço "The Rainbow" (O Arco-Íris) oferece refeições completas do mesmo alto padrão encontrado na primeira classe.

O bar está à disposição dos passageiros, a preços razoáveis. Três graciosas comissárias de vôo atendem aos passageiros. Os novos DC-7B representam mais um esfôrço para assegurar o máximo confôrto aos passageiros da Pan American, que oferece a maior freqüência de vôos, o melhor equipamento e as tripulações de maior experiência na América Latina... e em todo o mundo.

Para reservas, procure o seu Agente de Viagens ou a

PAN AMERICAN

A LINHA AÉREA DE MAIOR EXPERIÊNCIA DO MUNDO

Rio de Janeiro: Av. Presidente Wilson, 165-A (ao lado da Embaixada dos EE.UU.), tel.: 52-8070

São Paulo: Av. Ipiranga, 95/103, tel.: 36-0191

* Marca Registrada.

Agrada mais

a nova embalagem

- Mais resistente
- Mais higiênica
- Mais econômica

Todos afirmam que agrada muito mais a nova embalagem do Açucar PEROLA. Realmente, desde a dona de casa, a quem satisfaz um pacote mais resistente e mais higiênico, até o negociante, que prefere um pacote mais perfeito, e que permita melhor arrumação nas prateleiras, todos têm, agora mais um motivo para preferir o Açucar PEROLA, o mais puro e o mais alvo, e, por isso mesmo, o melhor do mercado.

açucar PEROLA

saco azul e cinta encarnada

fabius

Diário Carioca

Diretor Presidente, Horácio de Carvalho Júnior
Diretor Redator-Chefe, Danton Jobim

Fundado em 17 de julho de 1928

RIO DE JANEIRO, 16 DE ABRIL DE 1957

A nossa opinião

As reações udenistas

Recusa-se a UDN a apreciar, em sua gravidade, como assunto de Estado, o caso Carlos Lacerda. Ao invés de examinar objetivamente a acusação e cooperar para uma solução que resguarde o decôro das instituições, a ordem pública e o regime, preparam-se os udenistas, sob a batuta realista do coronel Juraci Magalhães, para explorá-lo subversivamente como tema capaz de revitalizar a campanha golpista malograda nos idos de 1955.

Incapaz de enfrentar o problema nas suas implicações jurídicas, morais e políticas, sentindo a fragilidade da posição do seu líder no Palácio Tiradentes, pretendem os udenistas agitar, tumultuar, excitar, conspirar na tentativa de envolver na punição do sr. Carlos Lacerda a própria sorte das instituições democráticas.

Não é outro o sentido das declarações da direção udenista, não é outro o sentido da arregimentação das fileiras oposicionistas, não é outra a atitude de uma coletividade política sempre audaciosa nos seus propósitos de estarrecer e confundir a nação.

O processo de intimidação, a ameaça contra a ordem pública, a conspiração declarada não constituirão, entretanto, elementos capazes de deter o Govêrno no cumprimento do seu dever — de zelar pela aplicação das leis do país, de custodiar a segurança nacional, punindo os que a ameaçam com o rigor necessário a conter a leviandade, a irresponsabilidade ou o aventureirismo.

Os debates abertos dentro dos partidos governamentais em tôrno das fórmulas jurídicas a serem seguidas para a consecução do objetivo de Estado não devem ser tomados como sintoma de insegurança ou de hesitação. Antes revelam êles o propósito do Presidente da República e dos líderes responsáveis que sustentam a política governamental de encontrarem o caminho adequado, a medida exata, que as leis determinam mas que os próceres verificam, da punição que não poderá falhar, pois se falhar estará em jôgo o sistema de segurança do país e a confiança popular na eficácia das instituições democráticas.

O sr. Carlos Lacerda tem reiteradamente se entregue a práticas ilícitas no exercício das suas atividades políticas. Desta vez tornou-se em perigo efetivo para a segurança do Estado e não creiam êle e seus correligionários que as coisas vão ter um fim de comédia ou de farsa.

A situação dos tecidos

Os jornais registram as apreensões dos industriais de tecidos quanto ao retraimento do mercado nacional. Não temos pròpriamente superprodução, mas subconsumo. A que se deve atribuir o fato?

Parece fora de dúvida que a causa do desajustamento está no aumento dos artigos. À vista da elevação dos níveis de salários e do custo das matérias-primas, a indústria textil teve de subir cêrca de quarenta por cento nos preços.

Logo se sentiu a reação daqueles que compram os chamados tecidos populares. As vendas caíram sensìvelmente, acumulando-se estoques. O Govêrno amparou de certo modo os produtores, através do crédito, mas o fêz com as devidas cautelas, para evitar especulações altistas.

Portanto o fenômeno se explica pela elasticidade da procura, face à majoração verificada, não significando diminuição do poder aquisitivo do homem do campo e outras classes de assalariados. Ùltimamente, porém as vendas estão retomando o seu ritmo normal, voltando os compradores do interior a renovar os seus pedidos em volume apreciável.

Parece pois que a crise que se esboçara vai sendo solucionada satisfatòriamente. Desaparece aos poucos a retração do mercado de consumo e o giro mercantil retoma seu movimento rotineiro. Resta apenas fazer aos responsáveis pela política de salários e preços uma advertência: cuidado com os aumentos!

Invocação oportuna

O Congresso entrou em férias durante esta semana. E com êle a política. É que, fiéis às tradições católicas do país, os homens públicos quiseram dar tréguas às suas lutas partidárias. E foi bom que assim acontecesse.

Estávamos vivendo dias de terríveis agitações provocadas pelo ódio de alguns transviados da política. Os debates vinham assumindo caráter de verdadeira ferocidade, com sacrifício do trabalho, da produção e da tranquilidade do Brasil. Os espíritos mais prudentes, mesmo no seio da Oposição, entendem que êsse estado de ânimo conduz a resultados perigosos.

Não será possível admitir-se que um grupo de irresponsáveis cindam a nação, criando abismo entre as classes que compõem a coletividade. Somos um povo pacífico e ordeiro, que se inspira nos altos princípios do cristianismo.

O Govêrno, obediente à lei, não tem faltado aos seus deveres para com os brasileiros. O país trabalha e prospera sob as franquias democráticas. Os direitos dos cidadãos são assegurados na sua plenitude. Assim, por que atentar contra a ordem e a paz no Brasil?

A Semana Santa oferece ensejo para meditação. Que os rancores e as ambições venham a amainar ao influxo das comemorações dêstes dias sagrados. É a invocação que dirigimos a todos os homens de boa vontade. Acima das contingências do momento pairam os interêsses eternos do Brasil.

S. A. DIARIO CARIOCA

Administração e Redação:
AVENIDA RIO BRANCO, 25
Sede Própria

SUCURSAL EM SAO PAULO:
RUA BARÃO DE PARANAPIACABA, 61 - 4.º AND. - Gr. 22
Telefones: 32-5841 e 35-6286

SUCURSAL EM BELO HORIZONTE:
AV. AFONSO PENA 774 — 3.º ANDAR — SALA 308
Telefone: 4-8844

TELEFONES:

Diretoria	43-6465
Diretor-Redator-Chefe	43-5574
Superintendente	43-3014
Administração	43-3930
Gerência	23-4643
Chefe da Redação	43-5574
Secretaria	43-5539
Política	23-4437
Economia	23-3239
Reportagem	23-5082
Reportagem	23-4472
Polícia	23-5082
Departamento Promoção e Vendas	23-3662
Depto. Gráfico	43-5609
Depto. de Publicidade	23-3763

VENDA AVULSA

	Cr$
Número do dia	1,50
Domingo	2,00

ASSINATURAS

Anual	300,00
Semestral	160,00

BRASIL E PAISES DA CONVENÇÃO POSTAL

OUTROS PAISES

Anual	500,00
Semestral	300,00

RECLAMAÇÕES

Qualquer irregularidade no fornecimento de jornais às bancas, ou na entrega do DIARIO CARIOCA, aos nossos assinantes, deverá ser reclamada no Departamento de Promoção e Vendas, por carta ou pelo telefone 23-3662.

VIAJANTES

Percorre o interior o nosso inspetor Romualdo Perrota.

Pará: Oposição elege vice

Por 19 votos contra 16, foi derrotado o candidato oficial

Política Estadual

BELÉM, 14 — (Asap.) — Por 19 votos contra 16, o sr. Max Parijós ontem foi eleito Presidente da Assembléia Legislativa do Pará, e consequentemente Vice-Governador do Estado, nos têrmos da Constituição paraense.

Ésse resultado foi o obtido em segundo escrutínio, por ter havido empate no primeiro, entre o sr. Parijós (da Oposição) e o candidato do Govêrno, sr. Dionísio Carvalho, quando ambos obtiveram 17 votos, registrando-se ainda um voto a favor do deputado Abel Figueira e outro em branco.

INCIDENTES

Durante a sessão alguns incidentes ocorreram entre representantes das duas facções.

Os estudantes de Belém, que apoiavam o candidato oposicionista, em sinal de regozijo por sua vitória, promoveram uma passeata pelas ruas da cidade, com queima de fogos de artifício. A propósito do pleito recorda-se que o governador Magalhães Barata ameaçara renunciar ao seu cargo caso não fôsse eleito o seu candidato.

ESTUDANTES CRITICAM BARATA

BELÉM, 15 (Asapress) — Incidentes marcaram a passeata estudantil levada a efeito na tarde de sábado, para a tradicional cerimônia do «trote» nos calouros. Pouco antes de ser iniciado o desfile compareceu à Faculdade de Medicina o Delegado de Ordem Política e Social, que comunicou aos universitários que por ordem superior não permitiria a exibição de cartazes que contivessem críticas às autoridades, principalmente militares.

Cinco cartazes contendo críticas ao governador Magalhães Barata foram censurados. Os estudantes não se conformaram e sairam à rua utilizando-se de aparelhos de amplificação de som e criticaram a atitude do general Barata, exaltando o procedimento do seu antecessor, general Zacarias Assunção, que esteve sempre ao lado da liberdade de crítica e opinião — afirmavam pelos seus microfones os manifestantes.

Os cartazes censurados continham charges e dizeres alusivos às constantes viagens do Governador e ao jôgo que campeia em todo o Estado. Um dos cartazes, com a figura do general Barata, dizia: «Agora posso fazer estação de águas». Outro dístico apresentava a seguinte frase: «Pará; bicho que dá baratas» e exibia o general com várias «poules» caindo do bolso. Em frente ao palácio os cartazes foram queimados pelos estudantes. Consta que o Governador não se encontrava na sede do Govêrno.

TOMOU POSSE O PREFEITO DE SANTOS

SANTOS, 15 (Asapress) — Realizou-se ontem às 17 horas, no recinto da Câmara Municipal, a solenidade de posse dos srs. Olívio Fernandes Lopes e Jaime Peres, Prefeito e Vice-Prefeito de Santos, eleitos a 24 de março último.

Ao ato compareceram, além de autoridades locais e representantes das entidades de classes, os srs. Ademar de Barros, Cantídio Sampaio, senador Lino de Matos e vários deputados federais e estaduais. Depois de terem prestado o compromisso de posse perante o Presidente da Câmara, o sr. Remo Petrarchi, os novos dirigentes municipais pronunciaram discursos vivamente aplaudidos pela multidão que lotava o plenário, galerias e os corredores da edilidade.

"ECONOMIA E AUSTERIDADE"

S. PAULO, 14 (Asapress) — Preconizando um regime de muito trabalho "absoluta economia e intransigente austeridade", tomou posse sábado no cargo de Secretário das Finanças da Prefeitura de São Paulo o sr. Amador Aguiar, que é também Diretor-Presidente do Banco Brasileiro de Descontos e que o prefeito Ademar de Barros apresentou como "figura dotada da experiência necessária para o cumprimento de sua missão" e que disporá de ampla liberdade para "promover o desejado saneamento e restabelecimento do crédito do maior município brasileiro".

Deu-se a solenidade no gabinete do Chefe do Executivo Municipal, no Ibirapuera, a ela comparecendo elementos de destaque de nossos meios financeiros, industriais, comerciais, políticos e sociais, entre os quais o sr. Sebastião Paes de Almeida, presidente do Banco do Brasil, que no ato representava também o Presidente da República. Também esteve presente o vice-prefeito, sr. Cantídio Nogueira Sampaio.

Na ocasião usaram da palavra o Prefeito e o novo Secretário Municipal, ambos falando de improviso.

OUTRAS POSSES

S. PAULO, 14 (Asapress) — O sr. José Carlos de Figueiredo Ferraz, escolhido para a Secretaria de Obras da Prefeitura paulistana, tomará posse de seu cargo amanhã às 18 horas e o sr. Gofredo da Silva Teles designado para a Secretaria da Educação e Cultura Municipal será empossado terça-feira, dia 16 — êsse o programa anunciado pelo prefeito Ademar de Barros no término da cerimônia de posse do novo Secretário das Finanças da Municipalidade, senhor Amador Aguiar, havida transcorrida sábado último.

OTACILIO E TANCREDO EM BELO HORIZONTE

B. HORIZONTE, 14 (Asapress) — Encontra-se na capital mineira, o sr. Otacílio Negrão de Lima, cujo nome novamente vem sendo cogitado para suceder ao do sr. Celso Azevedo na Prefeitura de Belo Horizonte.

Igualmente chegou a esta capital o sr. Tancredo Neves, presidente da Carteira de Redescontos do Banco do Brasil.

ULISSES E PAES DE ALMEIDA EM SÃO PAULO

S. PAULO, 14 (Asapress) — Desde ontem se encontram nesta capital os srs. Ulisses Guimarães, presidente da Câmara dos Deputados, e Sebastião Paes de Almeida, presidente do Banco do Brasil.

RECESSO NA ASSEMBLÉIA DO PARANÁ

CURITIBA, 14 (Asapress) — Por motivo da Semana Santa a Assembléia Legislativa do Paraná não funcionará nos dias 15 a 19 do corrente, segundo a decisão que tomou ao aprovar requerimento de parlamentar pessedista nesse sentido.

À reabertura dos trabalhos espera-se grande movimentação política no Palácio Rio Branco, em face das eleições marcadas para os dias 29 e 30 próximos, para escolha dos novos membros da Mesa Diretora da Casa.

RECORDE DE CONVOCAÇÃO DE SUPLENTES

VITÓRIA, 14 (Asapress) — Um recorde acaba de ser batido pela bancada do PSP na Assembléia Legislativa do Espírito Santo: o das convocações de suplentes. De fato, com a convocação dos srs. Altamiro Martinelli e Adelino Coimbra, para substituir dois deputados que se licenciaram, atinge a dez o número de convocações dessa natureza já feitas êste ano.

Clovis Stenzel e Cupertino de Almeida, do Partido Social Progressista, são os dois deputados licenciados.

REUNE-SE O DIRETÓRIO DA UDN

SÃO PAULO, 14 (Asapress) — Amanhã à tarde vai reunir-se o Diretório Regional da UDN, para deliberar sôbre questões da vida partidária. Deverá ser examinada nessa reunião proposta do deputado Abreu Sodré, para a realização de uma grande concentração dos Diretórios Municipais udenistas do interior, com a presença do novo Presidente do Diretório Nacional do partido, senador Juraci Magalhães.

GOFREDO SERÁ EMPOSSADO

SÃO PAULO, 14 (Asapress) — Amanhã, às 18 horas, o sr. Gofredo da Silva Teles será empossado no cargo de Secretário da Educação da Prefeitura. E hoje deve o «Diário Oficial» publicar o decreto de nomeação do sr. José Figueiredo Ferraz para a Secretaria de Obras, municipal. A escolha do titular da pasta dos Negócios Internos e Jurídicos da Municipalidade paulistana está ainda na dependência dos entendimentos que vêm sendo realizados entre o prefeito Ademar de Barros e vereadores do PSD.

CAMPANHAS CONTRA A PRORROGAÇÃO

SÃO PAULO, 14 (Asapress) — Numerosos partidos estão elaborando um programa de campanhas populares contra a prorrogação dos mandatos. Essas campanhas consistirão em comícios a céu aberto, conferências pelo rádio e TV, bem como em passeatas e manifestações de entidades classistas.

RENÚNCIA DO DIRETÓRIO DO PL

SÃO PAULO, 14 (Asapress) — Renunciaram coletivamente todos os membros do Diretório Municipal do PL, seção de São Paulo, em reunião ontem realizada.

Uma convenção municipal do Partido Libertador foi convocada para o próximo dia 11 de maio, quando novos membros serão eleitos para substituir os que renunciaram, e outros assuntos de interêsse do partido serão tratados.

CONTRA A CASSAÇÃO

SÃO PAULO, 14 (Asapress) — Manifestando-se contràriamente à cassação do mandato do deputado Carlos Lacerda, dirigiram telegramas ao sr. Ulisses Guimarães, Presidente da Câmara dos Deputados, o Diretório Municipal da UDN de Piracicaba e a Confederação das Famílias Cristãs, entidade que tem sua sede nesta Capital.

Lançam o Partido Nacionalista

S. PAULO, 15 (Asapress) — Prosseguem as providências no sentido de criação do Partido Nacionalista Brasileiro, notando-se a aceitação que o manifesto de fundação encontra entre os intelectuais, estudantes e jornalistas. O sr. Toledo Piza deverá promover dentro de alguns dias uma reunião para estabelecimento dos pontos básicos da doutrina partidária.

Vem ao Rio Governador da Paraíba

JOÃO PESSOA, 15 — (Asapress) — O governador Flávio Ribeiro reservou passagem para o Rio de Janeiro a bordo do navio "Alcântara" que zarpará no próximo dia 20. Em sua companhia viajarão sua espôsa, dona Berenice Mindelo Ribeiro e seu filho, sr. João Crisóstomo Ribeiro, Prefeito de Santa Rita.

O Governador paraibano ficará na Capital da República 25 dias, tratando de assuntos ligados à sua administração.

BARATA

O vice é contra

Vai tapar buracos da Prefeitura

S. PAULO, 15 (Asapress) — "Depois da Semana Santa, — disse o prefeito Ademar de Barros em entrevista coletiva — não me encontrarão pela manhã aqui, no Ibirapuera, pois passarei a despachar nos bairros. Já iniciamos, com sucessos, o combate à carestia de vida. O arroz amarelão desceu de Cr$ 15,00 para Cr$ 12,00. O agulha, de Cr$ 11,00 para Cr$ 9,00. A mesma redução se conseguiu com o feijão, que baixou 30% em saco. Estamos transportando farinha de Santa Catarina. O problema era de transporte. Vamos começar os comandos "tapa buracos".

— "Acontece, porém — continuou o prefeito — que a Municipalidade está "raspada", sem um saco de cimento, sem um metro cúbico de areia e sem pedregulhos, as contas por pagar e saques vencidos. Hoje, por exemplo, há um título de Cr$ 16.666.000,00 a resgatar. Vamos pagá-lo. Sacaram contra o futuro".

— "Tenho que me desdobrar — prosseguiu — para tapar os "buracos" do Tesouro e, em seguida, os das ruas da cidade. Vamos anular o decreto do govêrno anterior, que havia resolvido não mais fechar os buracos abertos pela RAE".

— "Pedi ao povo para ser o meu fiscal. A cooperação vem sendo grande. Telefonaram-me para casa, informando que um ônibus ficou parado enquanto o condutor ia tomar café. Em tal rua, um caminhão de lixo ficou abandonado por 24 horas. Vou montar uma central telefônica para atender a todos êsses casos, pois, se trata de uma cooperação gratuita, expontânea e das mais eficientes".

Norte-americanos mudam-se para Goiás

GOIÂNIA, 15 (Asapress) — Anuncia-se nesta capital que considerável número de cidadãos norte-americanos está mudando para Goiás, localizando-se desde o Araguaia até às cidades de Anápolis e Goiânia.

Nova administração do Pôrto

FLORIANÓPOLIS, 15 (Asapress) — O governador Jorge Lacerda assinou decreto aprovando o regulamento e dispondo sôbre o funcionamento da Administração do pôrto de São Francisco do Sul, e por outro decreto aprovou tabela provisória da administração do referido pôrto, que ficará sob a jurisdição da Secretaria de Viação e Obras, tendo como principal finalidade a exploração comercial do dito pôrto, conservar, reparar e renovar as suas instalações.

Ampliação da rêde rodoviária catarinense

FLORIANÓPOLIS, 15 (Asapress) — Estão prosseguindo normalmente os trabalhos que visam ampliar a rêde rodoviária catarinense. Na estrada Pôrto União São Francisco a variante de acesso à ponte sôbre o Rio São João está prestes a ficar pronta e ser definitivamente entregue ao tráfego, e para os próximos meses está prevista a conclusão das obras em realização no trecho Mafra Rio Negrinho, onde uma ponte, medindo 50 metros de largura está definitivamente concluída. Além dessa ponte outras já se encontram em fase de conclusão, tais como as de São Lourenço, Rio Prêto, Rio dos Bugres, Rio da Areia e Rio da Lança. Por outro lado, esta sendo pavimentado o trecho Joinville-São Francisco do Sul, cuja primeira parte já foi inaugurada pelo Governador.

Juscelino vai a S. Paulo

S. PAULO, 15 (Asapress) — Chegou ao conhecimento da Casa Civil do Govêrno do Estado que o Presidente da República, sr. Juscelino Kubitschek virá a esta capital amanhã, para participar das festividades comemorativas do aniversário da Refinaria "Artur Bernardes".

16 de abril

Diário de um Repórter

O PSD E OS JURISTAS

Numa conversa com o sr. Oliveira Brito observamos-lhe que, enquanto a UDN deita fora seus juristas, o PSD incita vocações jurídicas dentro das suas fileiras. A UDN era acusada de, no auge das crises políticas, perder-se no estudo das teses e das fórmulas jurídicas, coisa que parece estar sucedendo agora ao PSD.

— Não é verdade — contestou o sr. Oliveira Brito. — E tanto não é verdade que tôdas as nossas dificuldades agora têm sua causa na falta de juristas dentro do PSD.

DO PODER JUDICIÁRIO

O sr. Oliveira Brito não vê inconveniente em que a Câmara adote uma decisão e o Poder Judiciário a anule por um mandado de segurança.

— Para que existe o Poder Judiciário, então? — perguntou. — Como juiz — acrescentou — tive algumas sentenças reformadas; algumas vêzes emendei-me, de outras vêzes persisti no meu ponto de vista, mas nunca me envergonhei por isso. Por que haverá a Câmara de se envergonhar se o Poder Judiciário, na sua esfera específica, contrariar as teses que a Câmara tenha acolhido?

O LIDER EM PETRÓPOLIS

O sr. José Cândido Ferraz lamentava ontem que seu líder, o sr. Carlos Lacerda, estivesse em Petrópolis. E lembrou que Petrópolis tem sido um eterno problema na liderança da UDN.

CASTELLO

Quase dois mil inscritos no certame dos municípios

Representações de tôdas as Assembléias Legislativas Estaduais, Prefeitos e Câmaras de quase tôdas as cidades do Brasil, estudiosos e técnicos em administração municipal, num total aproximado de 1.500 pessoas, já estão se preparando para chegar ao Rio de Janeiro antes de 27 de abril, a fim de participar do IV Congresso Nacional de Municípios.

Êsse número, todavia, até a data do Congresso, pode atingir a quase totalidade dos municípios brasileiros, o que dá uma idéia do que será a assembléia municipalista a se reunir durante oito dias, no auditório do Ministério da Educação e Cultura.

COOPERAÇÃO DA IMPRENSA

A fim de facilitar a cooperação da imprensa, que tem sido intensa, não só na Capital da República mas em todo o interior do Brasil, diversas providências estão sendo tomadas. Cada jornalista receberá antecipadamente os documentos essenciais do debate, a fim de que possa acompanhá-los plenamente informado. Por outro lado, em todos os atos solenes do Congresso serão reservados lugares a um representante de cada órgão, aos fotógrafos, cinegrafistas, operadores de rádio e televisão credenciados.

GOVERNADORES E AUTORIDADES

Vários governadores de Estados e outras altas autoridades estarão presentes aos atos solenes do Congresso. Na sessão solene de instalação, no Teatro Municipal, discursarão, além do Presidente da República, o Prefeito do Distrito Federal, o Presidente da Comissão Nacional Organizadora e um congressista em nome de seus pares. Haverá missa campal, dia 28, às 10 horas da manhã, no Campo do Russel, a ser celebrada pelos três cardeais, com a presença de tôdas as comissões e irmandades religiosas. Logo depois será realizado o plantio da Árvore da Fraternidade Nacional, no Passeio Público, festa que terá a cooperação das fôrças armadas e bandas militares. Finalmente está programada uma festa folclórica, dia 4 de maio, às 21 horas, no Maracanãzinho.

CAMPINA GRANDE VEM

CAMPINA GRANDE, 15 (Asapress) — O prefeito desta cidade resolveu participar do IV Congresso Nacional dos Municípios. O Chefe do Executivo Municipal, sr. Elpídio de Almeida, embarcará para o Rio, no dia 26, juntamente com a delegação de vereadores já designada para participar do certame. A principal tese defendida pela delegação campinense é a de melhores e maiores distribuições de rendas para as comunas brasileiras, assim como o cumprimento do dispositivo constitucional que determina a devolução ao município dos excessos de arrecadação em relação à dos Estados.

Repudiam as classes conservadoras o privilégio do carro

SÃO PAULO, 15 — (Asap.-DC) — Manifestando sua repulsa à rejeição, pelo Congresso, do veto ao dispsitivo dos automóveis, as classes conservadoras do Estado, através dos seus órgãos representativos, distribuiram uma nota de protesto, acentuando que, 'mínima e ocasional maioria, desfêz todo o efeito do ato do Poder Executivo que, mais do que um gesto corajoso, era uma atitude de singular alcance moral e econômico".

Reafirma a nota que a discriminação criada pelo artigo de lei "constitui uma clamorosa iniquidade", ferindo a economia nacional e comprometendo a rigidez das normas éticas dos poderes da República. Conclui, acentuando, que a medida incentiva, ostensivamente, "o desperdício, por alguns, de uma moeda até agora compulsòriamente poupada por todos".

O PROTESTO

A nota da Associação Comercial de São Paulo e da Federação de Comércio do Estado está assim redigida:

"A Associação Comercial de São Paulo e a Federação de Comércio do Estado já se pronunciaram, no devido tempo, sôbre o projeto de prorrogação da licença prévia para importações. Em diversas oportunidades e, ressalvando sempre o princípio da liberdade de comércio, analisaram os primitivos termos da proposição governamental, criticaram emendas que lhe foram aditadas e sugeriram modificações inspiradas no interêsse da economia nacional e no bem comum. Transformado o projeto em lei, verificou-se que o sr. Presidente da República, correspondendo às aspirações gerais, tomara providências que, além de coincidentes com o ponto de vista do comércio, atendia ao bom senso coletivo: fôra vetado o dispositivo que pretendia permitir a importação de automóveis em condições de privilégio para uso dos srs. membros do Congresso Nacional e dos Tribunais Federais. Submetido agora o veto presidencial à apreciação do Parlamento, negou-lhe êste o seu referendo. Desfez-se, pois, por fôrça de mínima e ocasional maioria, todo o efeito do ato do Poder Executivo que, mais que um gesto corajoso, era uma atitude de singular alcance moral e econômico. Coerentes, portanto, com a linha adotada, a Associação Comercial de São Paulo, a Federação do Comércio do Estado de São Paulo e o Conselho das Associações Comerciais do Estado de São Paulo cumprem o dever de reiterar de público a sua decepção ante o desfecho da questão e a desaprovação da classe a uma medida de execução, que vem ferir a economia nacional e comprometer a rigidez das normas éticas dos poderes da República. Não se trata de discutir interêsses subalternos pessoais, de grupos, ou de classes. Mas a de salvaguardar a um só tempo, a intangibilidade da Constituição, o respeito às funções de representação do povo e a seriedade com que urge encarar a obra de recuperação moral e econômica do país. Tudo isso foi de roldão na recusa oposta ao veto do Presidente da República. Permitir que os srs. membros do Congresso e dos Tribunais Federais, e só êles, no instante mesmo em que tôda a população, indistintamente, é obrigada a aceitar rigorosas medidas que traduzem a renúncia ao uso e gozo de gêneros e produtos em troca da expectativa de superar dificuldades financeiras, de restabelecer o equilíbrio orçamentário, de assegurar uma estabilidade econômica, que lhe permita, em futuro não remoto, um desafôgo no custo de vida, constitui clamorosa iniquidade. É esquecer que a Constituição veda terminantemente privilégios, discriminações, desigualdades, ao firmar o conhecido princípio de que todos são iguais perante a Lei; é enfraquecer a rêde cambial e fiscal com que a administração procura justificar seu programa de aplicação de divisas; é incentivar ostensivamente o desperdício, por alguns, de uma moeda até agora compulsòriamente poupada por todos. A Associação Comercial de São Paulo, ouvidos os seus órgãos deliberativos e consultivos inclusive as 102 entidades congêneres do interior, integrantes de seu Conselho das Associações Comerciais do Estado de São Paulo e a Federação do Comércio do Estado de São Paulo estão contra esta violação à Constituição, contra êsse êrro, contra êsse atentado ao prestígio das instituições brasileiras. Aqui fica o seu protesto".

Verba para o Acre

RIO BRANCO, 15 (Asapress) — O governador Valério Caldas Magalhães recebeu comunicação do sr. Wladir Bouhid, superintendente do Plano de Valorização da Amazônia, acusando em favor do referido Território a verba de 4 milhões de cruzeiros, em cheques a ser descontados no Banco do Brasil, e destinada aos seguintes serviços: 1 milhão de cruzeiros para a colonização de Rio Branco; 1 milhão para a colonização da cidade de Cruzeiro do Sul, e dois milhões para os serviços e manutenção do Hospital de Clínicas de Rio Branco.

JK paraninfará odontologistas

JOÃO PESSOA, 15 (Asapress) — Em recente reunião os estudantes que concluem êste ano o Curso de Odontologia da Universidade da Paraíba, escolheram para paraninfo sua formatura o Presidente da República, sr. Juscelino Kubitschek. A decisão foi comunicada ao Chefe da Nação por despacho telegráfico.

Para homenageado de honra, foi escolhido o arcebispo da Paraíba, d. Moisés Coelho.

"Mineiro fantasiado de paulista"

SÃO PAULO, 15 (Asapress) — Momentos antes de embarcar hoje, para o Rio de Janeiro, o deputado Arnaldo Cerdeira afirmou que a crise da bancada federal do PSP terminou com o reconhecimento da validade de sua escôlha, por haver renunciado e indicado o nome afinal escolhido pelos seus companheiros de bancada para seu líder.

Referindo-se às declarações do deputado Carvalho Sobrinho, a respeito de sua atuação no seio do partido, declarou o parlamentar pessepista:

— Agora acabou-se a chance da mentira, da infâmia, do ódio e do cinismo, tão usados por certo deputado de minha bancada, em suas ações e entrevistas. Por isso, volta êsse mineiro fantasiado de paulista, ao isolamento que sempre teve dentro da bancada.

Brasília já tem 12 a 14 mil habitantes

BRASÍLIA, 15 (Asapress) — Brasília já conta de 12 a 14 mil habitantes, em três núcleos residenciais de casas provisórias, na chamada "Cidade Livre". Já funcionam na futura capital hotel, pensões e restaurantes.

O Que Se Diz:

...QUE o sr. Castilho Cabral está incumbido pelo PTN de rever o programa do partido e prepará-lo para ser o partido da candidatura Jânio Quadros à Presidência da República em 1960...

...QUE, dentre as reformas que se processarão no PTN, está prevista a própria mudança do partido, embora permaneçam as letras...

...QUE o novo nome do Partido Trabalhista Nacional será Partido Trabalhista Nacionalista para melhor atender aos objetivos demagógicos da futura campanha do dito Jânio...

...QUE três dos deputados que votaram contra o veto aos "cadillacs" não estavam na Câmara no momento da votação, tendo sido ilìcitamente substituídos por colegas interessados em possuir o seu carrinho...

...QUE êsses três eleitores fantasmas foram os srs. Ademar Costa Carvalho, Edison Moury Fernandes e Antônio Pereira, os quais se achavam, naquela data, em Pernambuco...

...QUE dêsse modo, uma investigação na lista de votação e junto às autoridades competentes de Pernambuco poderá provar que o veto, ao invés de rejeitado por 1 voto, foi mantido por 2 votos...

A opinião do leitor

"A carne não veio e o generais terão que depor"

Do general Respício do Espírito Santo recebemos:

"Sr. Redator

Li na edição de 13 do corrente dêsse jornal, sob o título acima, nota sôbre a "Companhia Brasileira de Frigoríficos".

Desejo, sôbre o assunto, prestar os seguintes esclarecimentos:

1.º — Em princípios de 1954, janeiro ou fevereiro, fui convidado para fazer parte da "diretoria" de uma "Companhia" que se "reorganizava e precisava ter uma "diretoria idônea".

2.º — Depois de conhecer a documentação que me foi apresentada, não aceitei o convite.

3.º — Posteriormente o novo presidente convidado apelou para a nossa velha amizade e pediu-me que assinasse a ata de uma sessão em que me elegeram para um cargo da "diretoria".

4.º — Como não tinha e não tenho motivos para duvidar da honestidade dêsse velho camarada, concordei em assiná-la, com a condição de ser o meu nome retirado da "diretoria", dias depois, de conformidade com a sua proposta. Nada mais assinei.

5.º — Dei conhecimento ao meu amigo ten-cel José da Soledade Neves de tudo que se havia passado, aconselhando-o a não fazer parte da "diretoria".

6.º — Nunca mais voltei a me encontrar com os novos membros da "diretoria".

7.º — Nunca recebi um único centavo dessa "Companhia".

8.º — Em 1956 um funcionário do Banco da Prefeitura, gentilmente me informou que o D. O. de 24 de março de 1954, a fôlhas 4903 havia publicado a ata da eleição e o de 9 de fevereiro de 1955 a fôlhas 2092, a minha renúncia.

9.º — Hoje entretanto, fui surpreendido com a notícia de uma "chantagem" envolvendo a "diretoria" da "Companhia" e o meu nome honrado.

10.º — Com a consciência tranquila e serenamente, aguardo a ação da justiça onde tudo ficará devidamente esclarecido.

11.º — Contando com a publicação desta, fica desde já muito grato o

Gen Div. R1 Respício do Espírito Santo".

O caso da infeliz Diva

Do leitor M. Maranhão:

"Para sua seção de cartas dos leitores desejo emitir opinião pessoal sôbre o romântico suicídio do casal de violinistas.

Concordo, com a opinião do Juiz, de que o caso serve de exemplo a pais de família. Certamente porque os pais de Diva foram excessivamente intransigentes, ferrenhos na sua moral tradicional de família.

Mas a opinião do sr. Juiz, acrescente-se serve o caso também de exemplo às moças solteiras, empenhadas em namoros

(Conclui na 11.ª página)

PROBLEMA DA MAIS ALTA IMPORTÂNCIA PARA AS AMÉRICAS O MERCADO COMUM EUROPEU

Afirma o Embaixador do Uruguai no México — Efei tos sôbre a América de difícil previsão — A "Juventude" das indústrias do Continent e Sul-Americano — Vantagens

COLLEGE STATION (Texas), 15 (FP) — As repercussões sôbre a América Latina da criação da Comunidade Econômica Européia, foram examinadas pelo sr. Julio Lacarte Embaixador do Uruguai em Washington, em uma conferência feita diante dos estudantes e professôres do "Agricultural and Mechanical College" do Texas.

ADMIRÁVEL EXPERIÊNCIA

— "Esta admirável experiência de cooperação econômica tem como propósito, evidentemente, desenvolver ainda mais os ricos e a melhor não explorados recursos dos territórios do ultramar e melhorar o nível de vida de seus habitantes, de modo que êstes possam, por sua vez, ser melhores clientes para os produtos manufaturados da Europa Ocidental" — declarou o embaixador Lacarte.

— "Todavia, o esfôrço substancial que a Europa Ocidental deve desenvolver com os fundos de fomento de 1.581 milhões de dólares, certamente reduzirá a possibilidade de uma corrente de capitais de inversão para o Hemisfério Ocidental, especialmente para a América Latina".

— "Por sua vez, não seria demasiado prever uma situação na qual os fornecedores estrangeiros sòmente intervirão no mercado na medida em que seus produtos possam suficientemente competir para salvar a barreira das tarifas, que a seu devido tempo desaparecerá para os artigos nativo de comércio entre um Estado membro da União e outro".

— "Outra questão que cabe examinar consiste no minucioso estudo do que se realiza sôbre a possível conveniência de criar uma zona livre de comércio cujo resultado seria a criação de um só mercado comum em relação tôda a Europa Ocidental. A dita zona bem poderia incluir alguns dos territórios relacionados com o Reino Unido, por meio do sistema preferencial da Comunidade Britânica de Nações".

PROBLEMA

— "Também neste caso encontramo-nos diante um acontecimento cujo efeito sôbre a América é difícil de prever, porém que, na verdade, suscita um problema da mais alta importância".

— "Em primeiro lugar, presume-se que o funcionamento da comunidade econômica terá como resultado um nível de vida mais alto nos países que o integram, beneficiando tôdas as regiões do mundo a medida que seus participantes se converteram em melhores clientes".

— "Ademais, não devemos esquecer que as nações da Europa Ocidental estarão desejosas de manter seus mercados, tanto na América do Norte como na do Sul, e para isso terão necessidade de continuar comprando nos ditos países".

No que concerne à incidência da criação do mercado comum na Europa, sôbre os esforços de coordenação econômica atualmente empreendidos no Hemisfério Ocidental, o embaixador do Uruguai declarou:

— "O trabalho desenvolvido pela Comissão Econômica para a América Latina, na qual os Estados Unidos estão representados, receberá seguramente maior impulso como consequência dos recentes acontecimentos na Europa, aos quais me referi".

CONDIÇÕES DIFERENTES

— "Poderia assinalar-se que a América Latina oferece condições muito diferentes das da Europa Ocidental, do ponto de vista da criação de um mercado comum. Todavia as circunstâncias não têm necessàriamente que ser similares para êste fim" — prosseguiu o representante do Uruguai, que acentuou, entretanto que a "juventude" relativa das indústrias nascentes do continente sul-americano dão a êste último uma vantagem certa com relação à Velha Europa, no que concerne ao estabelecimento de um plano de coordenação".

Finalmente afirmou o embaixador Júlio Lacarte concluindo a parte de sua conferência consagrada às questões da cooperação econômica inter-americana", a "América Latina não pode continuar sendo um grupo de 21 países individuais cada um lutando para conservar seu lugar na economia mundial onde grandes blocos protegem e promovem os interêsses de seus membros. Ao tomarem medidas à luz dessa situação, êstes países receberiam satisfatòriamente tôdas e cada uma das iniciativas dos Estados Unidos, para se unirem em uma ação semelhante, porque nesta direção lograremos as mais estreitas relações hemisféricas que todos nós desejamos".

O Embaixador do Uruguai junto a OEA evocou, ao terminar, os outros aspectos da interdependência das nações do hemisfério ocidental, notadamente nos domínios comercial cultural e estratégico. E concluiu:

— "Na focalização dos problemas ideológicos comuns, a Carta da Organização dos Estados Americanos constitui um guia para todos nós. Falando em nome do Uruguai devo dizer que a melhoria do nível de vida em nosso hemisfério, logrado por meio de planos positivos de fomento, constitui um fator básico para o livre exercício da democracia representativa, que em si mesma constitui a melhor barreira contra a infiltração de ideologias estranhas e malsãs, que procuram atacar os conceitos essenciais de dignidade e respeito humano que são o patrimônio comum da civilização ocidental".

COLUNA BANCÁRIA

O Sindicato dos Bancários está convidando seus associados para uma Assembléia Geral Extraordinária a realizar-se amanhã, 17 do corrente, às 18,30 horas, com a seguinte ordem do dia: a) Leitura, discussão e votação da ata da Assembléia anterior; b) Aumento de mensalidades; c) Filiação à Federação dos Empregados em Estabelecimentos Bancários dos Estados de Minas Gerais e Goiás; d) Escôlha dos Delegados à I.a Convenção dos Trabalhadores do Distrito Federal.

— : —

O Departamento Social do Sindicato dos Bancários fará realizar no próximo sábado, 20 do corrente, um baile em sua sede social, sendo que os convites estão sendo distribuídos na Secretaria, mediante a apresentação da Carteira Social.

— : —

A Comissão de classificação impositária do IAPB continua realizando seus trabalhos e está integrada dos bancários Leonardo d'Ávila Lins, como presidente, Lauro Jurandir de Castro Leão, delegado do Instituto e Lincoln Gomes Pereira, representante do Sindicato.

— : —

Os Departamentos Cultural e Feminino do Sindicato farão realizar quatro palestras sôbre parto sem dor, nos dias 3, 8, 15 e 22 de maio próximo, sendo que as mesmas serão proferidas pelos drs. Osvaldo Nazareth e Humberto Gitelros, médicos do IAPB.

— : —

Deverá realizar-se na segunda quinzena dêste mês, nesta Capital, um Congresso de Previdência dos Bancários, com a participação dos delegados à eleição do Conselho Fiscal do IAPB.

IPASE

INSTITUTO DE PREVIDÊNCIA E ASSISTÊNCIA DOS SERVIDORES DO ESTADO

Departamento de Aplicação de Capital

DIVISÃO DE EMPRÉSTIMOS SIMPLES

Os contribuintes que formularam suas propostas no dia 3 do corrente mês (data no verso do cartão) deverão comparecer no andar térreo dêste Instituto, das 9,00 às 11,00 horas, a partir do próximo dia 16.

Em 13 de abril de 1957.

ANTÔNIO PINTO MACHADO

Chefe da Seção de Empréstimos

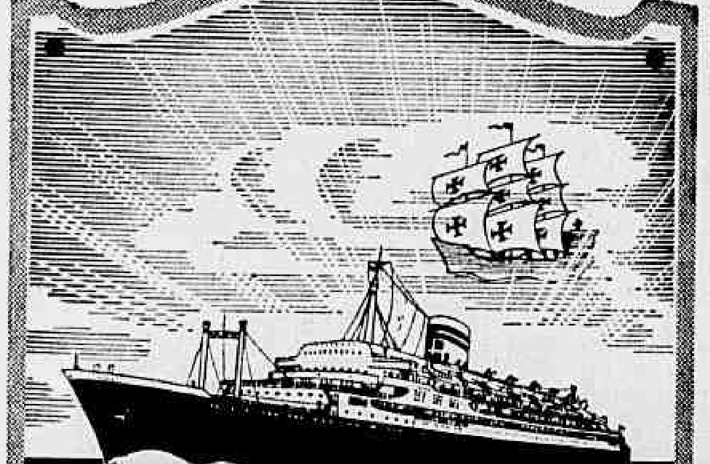

Companhia Colonial de Navegação

LISBOA

LINHA DA AMIZADE

O MODERNO TRANSATLÂNTICO PORTUGUÊS DE 22.800 TON.

VERA CRUZ

Partirá em 22 de Abril para:

SALVADOR - RECIFE - SÃO VICENTE - FUNCHAL e LISBOA

Outras saídas:

VERA CRUZ .... 18 de Maio
VERA CRUZ .... 12 de Junho
VERA CRUZ .... 12 de Agôsto
VERA CRUZ .... 8 de Setembro

O máximo luxo e confôrto em tôdas as classes

Reserva de lugares em tôdas as

AGÊNCIAS DE VIAGENS E TURISMO

e nos Agentes Gerais:

COMPANHIA COMERCIAL E MARÍTIMA S. A.

Avenida Rio Branco, 4-B - Tel. 23-2930

Rio de Janeiro

onde se atenderão todos os passageiros e se prestarão informações sôbre eventual falta de lugares

Banco Econômico da Bahia S.A.

FUNDADO EM 1834

O mais antigo estabelecimento de crédito do País.

SUCURSAL — RIO:

ASSEMBLÉIA, 83

Telefone: 52-8179

MOLÉSTIAS SEXUAIS - IMPOTÊNCIA

NOS CASOS INDICADOS — CONSULTA Cr$ 30,00

Tratamento pela hormonioterapia e alta frequência especifica da vejice precoce da função sexual no homem e na mulher, irritabilidade, fadiga e insônia, nos casos indicados. Enfermagem a cargo de técnico e profissional diplomado.

CLINICA DR. SANTOS DIAS

RUA SÃO JOSÉ, 50 — 9.º andar — Conjunto 903 — TEL. 32-6230

Horário: diàriamente, das 14 às 19 horas

Carteira de Comércio Exterior

INTIMAÇÃO

A CARTEIRA DE COMÉRCIO EXTERIOR, pela presente faz saber à firma SOCIEDADE DE REPRESENTAÇÕES BELENO LTDA., com endereço comercial declarado na Avenida Rio Branco, 106, nesta Capital, que está em curso neste Orgão um processo administrativo (FISCA 57/479), instaurado, com fundamento no art. 11 da Lei n. 2.145, de 29-12-53, para apurar irregularidades relativamente ao pedido de licença de importação n. DG 56/3245, de 24-1-56.

Não havendo sido encontrado no endereço acima e por ela própria indicado perante êste Orgão, é a presente publicação feita, na forma da lei, para intimá-la a apresentar os mais amplos esclarecimentos a respeito, com os comprovantes que entender necessários à defesa dos seus interêsses, no prazo de 20 (vinte) dias corridos, contados desta publicação, sob pena de imediata proposta desta Carteira ao Exmo. Sr. Ministro de Estado dos Negócios da Fazenda, de aplicação das sanções legais previstas na espécie.

Outrossim, fica a firma ciente de que o processo referido estará à sua disposição, pelo prazo acima indicado, na Subgerência de Fiscalização e Preços (Avenida Rio Branco n. 65, 15.º andar, sala 1503), das 14 às 16 horas, dias úteis, e das 9 às 11 horas, aos sábados, até o término do prazo deferido com a presente intimação.

Rio de Janeiro, 9 de abril de 1957

(a) GILBERTO GOMES DA SILVA

ARNALDO DE MELLO LEITAO

MERCADOS e COTAÇÕES

CÂMBIO LIVRE

O mercado de câmbio livre funcionou ontem, irregular.

BANCOS PARTICULARES

Abertura:

Dólar, venda	69,00	—
Dólar, compra	67,00	—
Libra, venda	191,00	—
Libra, compra	185,00	—
Marco, venda	16,30	—
Marco, compra	15,80	—
Lira, venda	0,109	—
Lira, compra	0,105	—
Escudo, venda	2,41	—
Franco, venda	0,195	—
Franco, compra	0,197	—

Fechamento:

Dólar, venda	69,50	—
Dólar, compra	67,50	—
Libra, venda	192,00	—
Libra, compra	186,00	—

Câmbio

O mercado de câmbio oficial funcionou, ontem, em posição estável e sem alterações nas taxas. O Banco do Brasil para cobranças vencidas em geral para remessa e cotas autorizadas declarou vender libras à vista para entrega pronta a Cr$ 52,69,60 e dólares a Cr$ 18,82. Aquele Banco comprava letras de exportação a Cr$ 51,4080 sôbre Londres e a Cr$ 18,30 sôbre Nova York.

O Banco do Brasil afixou as seguintes taxas.

Libra	52,6960	51,408
Dólar	18,82	18,30
Escudo	0,660	0,632
Marco	4,4819	4,3724
Florim	4,9439	4,8231
Franco belga	0,3741	0,3649
Pêso uruguaio	4,8820	4,7137
Franco suíço	4,4250	4,2816
Franco francês	0,0534	0,0521
Lira	0,0299	0,0292
Coroa sueca	3,6402	3,551
Coroa tcheca	2,6139	2,55
Coroa dinamarquesa	2,749	2,634
Pêso argentino	N/C	N/I
Pêso boliviano	0,3197	-

OURO FINO

O Banco do Brasil comprou ontem grama de ouro fino na base de 1.000 1.000 em ouro amoedado ao preço de Cr$ 20,8176,4

Câmara Sindical

Médias cambiais fixadas em 12 de abril de 1957

MERCADO OFICIAL

América do Norte, Dólar	18,82
Alemanha, Marco	4,4817
Argentina, Pêso	
Bélgica, Franco Belga	0,3741
Canadá, Dólar	
Dinamarca, Coroa	2,7499
Espanha, Peseta	
França, Franco	0,0534
Holanda, Florim	4,9436
Inglaterra, Libra	52,6960
Itália, Lira	0,0299
Portugal, Escudo	
Suécia, Coroa	3,6402
Suíça, Franco	4,4250
Uruguai, Pêso	

MERCADO LIVRE

América do Norte, Dólar	68,12
Alemanha, Marco	16,04
Argentina, Pêso	1,65
Bélgica, Franco Belga	1,40
Canadá, Dólar	72,00
Dinamarca, Coroa	7,80
Espanha, Peseta	1,47
França, Franco	0,1922
Holanda, Florim	
Inglaterra, Libra	187,62
Itália, Lira	0,1093
Portugal, Escudo	2,3875
Suécia, Coroa	12,20
Suíça, Franco	15,98
Uruguai, Pêso	

MOEDAS

América do Norte, Dólar	68,00
Alemanha, Marco	16,27
Argentina, Pêso	1,70
Bélgica, Franco Belga	
Canadá, Dólar	
Dinamarca, Coroa	
Espanha, Peseta	1,41
França, Franco	0,1750
Holanda, Florim	
Inglaterra, Libra	188,15
Itália, Lira	0,1130
Portugal, Escudo	2,43
Suécia, Coroa	
Suíça, Franco	
Uruguai, Pêso	17,82

Bôlsa de Valores

Estêve a Bôlsa, ontem, com trabalhos ativos e com negócios mais desenvolvidos. Cotaram-se em posição estável os papéis em evidência, apólices da União, Obrigações do Tesouro e ações de Companhias, conforme se infere das vendas que damos em seguida.

VENDAS REALIZADAS ONTEM

		CR$
UNIÃO		
213	D. Emis. pt.	815,00
105	Idem Caut.	820,00
47	D. Emis. pt. Emp. A.	800,00
1.562	Idem	805,00
250	Idem	815,00
OBRGS.:		
40	T. Nac. 1921	820,00
30	T. Nac. 1930	810,00
46	Guerra de Cr$ 100	78,00
5	Idem Cr$ 200	156,00
12	Idem Cr$ 500	390,00
73	Idem Cr$ 1.000	820,00
173	Idem	825,00
1	Idem Cr 5.000	4100,00
64	Idem	4.150,00
ESTADUAIS:		
200	Minas 1177	540,00
30	Minas — Rec. Econ. 3a. Série	600,00
815	Minas 1934 pt. 1a. S.	95,00
21	Idem 3a. Série	97,00
1.264	São Paulo	170,00
294	Idem Uniformizadas	800,00
MUNICIPAIS DO DF:		
20	Emp. Mun. Lei 820 do Plano A	620,00
20	Dec. 1535 7 por cento	130,00
BANCOS — Ações:		
500	Cidade Rio de Janeiro Cr$ 200	150,00
COMPANHIAS:		
346	N. America Nom. Cr$ 200	700,00
501	Idem port.	735,00
3	Confiança Industrial Cr$ 200	200,00
10	Arno S. A. Pref. Cr$ 1.000 — S/C 9	1.020,00
17	Idem C/C 9	1.010,00
50	C. Brahma Ord. Cr$ 200	515,00
1.910	Idem Pref.	510,00
88	Idem	515,00
4	D. Santos Cr$ 200 Nom. C/Dirt.	270,00
207	D. Santos pt. Cr$ 200	190,00
4	Idem C/Diret.	250,00
28	F. e L. Minas Gerais Cr. 200	140,00
1	Ref. e Exp. Petróleo União Ord. de Cr$ 1.000	1.500,00
2	Idem Pref.	1.500,00
240	B. Mineira pt.	
6	Idem C/Div.	1.320,00
500	S. A. White Martins Cr$ 200	450,00
DEBTS.:		
2	Cia. Petróleo Brasileiro 7 por cento Cr$ 800	480,00
1	Idem de Cr$ 1000	600,00

Café

O mercado de café disponível funcionou, ontem, firme e sem alteração nos preços. O tipo 7 foi cotado ao preço anterior de Cr$ 321,00 por 10 quilos e durante os trabalhos não houve vendas. Fechou inalterado. O movimento verificado foi o seguinte: — Entradas 6.276 sacas pela Estrada de Rodagem. Embarques 400 sacas para a Europa. Existência 602.620. Café despachado para embarques 43.495 sacas.

COTAÇÕES POR 10 QUILOS

Tipo 2	371,00
Tipo 3	361,00
Tipo 4	351,00
Tipo 5	341,00
Tipo 6	331,00
Tipo 7	321,00
Tipo 8	311,00

PAUTAS

ESTADO DE MINAS

Cafés comuns	Cr$	32,10
Cafés finos	Cr$	43,35

ESTADO DO RIO

Café comum	Cr$	32,00

CAFÉ A TÊRMO

ABERTURA

Meses	Vend.	Comp.
	Cruzeiros	
Abril, 1957	S/V	337,50
Maio, 1957	S/V	340,50
Junho, 1957	338,00	335,50
Julho, 1957	325,00	328,00
Agôsto, 1957	S/V	321,50
Setembro, 1957	S/V	S/C

Mercado — Calmo.
Vendas — Não houve.

FECHAMENTO

Meses:	Vend.	Comp.
	Cruzeiros	
Abril, 1957	S/V	S/C
Maio, 1957	343,00	337,00
Junho, 1957	338,50	335,00
Julho, 1957	330,00	327,00
Agôsto, 1957	S/V	322,50
Setembro, 1957	S/V	S/C

Mercado — Paralisado.
Vendas — Não houve.

Açúcar

O mercado dêste produto regulou ontem, calmo e com os preços inalterados. Entraram 2.000 sacas do Estado do Rio e saíram 7.594, ficando em estoque 129.199 ditos.

Cotações por 50 quilos:

Branco cristal — 580,00 a 590,00 —
Mascavinho — 480,00 a 490,00.

Algodão

Esse mercado funcionou, ontem, calmo e com os preços inalterados. Entradas não houve e saíram 553, ficando em estoque 48.690 fardos.

COTAÇÕES POR 10 QUILOS:

Fornecidas pelo corretor Madeira de Freitas

(Condições do Mercado)

Fibra longa:	Cruzeiros
Seridó, tipo 3	490,00 a 500,00
Seridó, tipo 4	470,00 a 475,00
Fibra média:	
Sertões tipo 3	435,00 a 440,00
Sertões tipo 5	Nominal
Ceará, tipo 3	425,00 a 430,00
Ceará tipo 5	Nominal
Fibra curta:	
Matas tipo 5	420,00 a 425,00
Matas tipo 3	390,00 a 395,00
Paulista, tipo 3	Nominal
Paulista, tipo 5	420,00 a 425,00

JUNTA DOS CORRETORES DE MERCADORIAS

Cotações por 10 quilos:

Fibra média — Sertões tipo 5, nominal. Fibra curta — Paulista, tipo 5, Cr$ 410,00 a 415,00.

RAIOS X

DR. VICTOR CÔRTES

Exames radiológicos em residências

TOMOGRAFIAS

Diàriamente das 9 às 11 e das 14 às 17 horas

Rua Araújo Pôrto Alegre, 70 — 9.º andar

Tel.: 22-5330

ASSISTÊNCIA AOS LÁZAROS

O Hospital dos Lázaros (atual Frei Antônio), instituição de iniciativa privada, sita na Praça Mário Nazaré n. 52, São Cristóvão — Telefone: 28-0045, aceita qualquer auxílio para assistência aos enfermos hansenianos ali internados. — Dirigir-se, no local, à Irmã Superiora.

Panorama Econômico NO BRASIL E NO MUNDO

Declinam os estoques têxteis

Ao que sabemos, os estoques dos produtos têxteis estão em declínio porque com a colheita das safras, êste ano abundantes, foi aumentado o poder de compra dos consumidores. Nestas condições, não mais subsistem as alegações dos industriais de tecidos sôbre crise, decorrente de acumulação de grandes estoques.

As firmas atacadistas, e, por seu turno, as casas comerciais do ramo já reiniciaram suas compras, aliviando, desse modo, a carga das fábricas. A crise felizmente, está superada sem prejuízos para o parque manufatureiro nacional e sem dano para a economia do país. A ação do Govêrno, na superação do problema, foi prudente e sabia. Não se precipitou; pelo contrário, permitiu que o tempo se encarregasse de resolvê-lo; não criou privilégios, concedendo bonificações excepcionais, com agravamento do processo inflacionário e nem provocou mossa ao mercado interno, a esta altura perfeitamente abastecido; em uma palavra, não contribuiu para o maior encarecimento do custo de um produto de consumo pràticamente obrigatório. Se, açodadamente, tivesse correspondido aos anseios dos industriais têxteis, a esta hora, a bôlsa do povo estaria fortemente prejudicada pelo encarecimento desse tipo de manufatura, determinado, naturalmente, pela sua escassez.

Louvamos, desse modo, o comportamento do Govêrno na solução de um problema delicado pela sua natureza e essência. Agiu, realmente, com muita habilidade e auscultando os interêsses da economia nacional e assegurando a plenitude do abastecimento interno do país, sem nenhum abalo no custo de vida.

A receita cambial do café

De uma exportação global de US$ 1.482.020.000,00, em 1956, o café contribuiu com US$ ...... 1.029.782.000,00 ou Cr$ .... 37.710.370.000,00, isto é, 79,49% do valor total de nossa exportação, durante aquêle exercício.

No ano findo, o mês de maior exportação foi fevereiro, com US$ 104.732.000,00, seguido de dezembro com US$ 99.696.000,00. Em janeiro a exportação cafeeira totalizou US$ 69.226.000,00; março, US$ 76.995.000,00; abril, US$ 68.314.000,00; maio, US$ 82.323.000,00; junho, US$ ..... 99.203.000,00; julho, US$ ...... 81.345.000,00; agôsto, US$ ...... 92.287.000,00; setembro, US$ .. 87.116.000,00; outubro, US$ .... 81.940.000,00; e novembro, US$ 86.605.000,00.

Em 1955 as exportações de café do Brasil totalizaram US$ 843.938.000,00 ou 59,29% do valor global de nossas exportações; em 1954, US$ 948.077.000,00 ou 60,70% do total das nossas exportações; em 1953, US$ ... 1.090.164.000,00 ou 70,82% do total das nossas exportações; em 1952, US$ 1.045.305.000,00 ou ... 73,71% das nossas exportações, isto é, percentualmente, a mais alta participação no cômputo geral de nossas remessas para o exterior, num ano, de 1940 para cá.

Desvaloriza-se o cruzeiro

O dólar prossegue em sua linha ascencional. Ontem, sua cotação no mercado livre, nesta praça, foi a Cr$ 69,50, mercado vendedor; e Cr$ 67,50, mercado comprador.

A partir da data da derrubada do veto presidencial pelo Congresso no tocante ao art. 4o. da lei de licença prévia, a moeda americana deu um salto de Cr$ 4,30 exatamente.

O mercado, ontem, funcionou de forma irregular vendendo-se a libra a Cr$ 192,00 e comprando-se essa moeda a Cr$ 186,00.

Firmas punidas

Em face de terem agido irregularmente, em relação aos preceitos legais que disciplinam o intercâmbio comercial com o exterior e de conformidade com os pareceres da Carteira de Comércio Exterior do Banco do Brasil, o Ministro da Fazenda, sr. José Maria Alkmim, acaba de aplicar multas às firmas que se seguem:

— Sasil Sociedade de Importação e Exportação Ltda., desta praça, a multa mínima de Cr$ 5.000,00, proibindo-a de efetuar importações e exportações pelo prazo de seis (6) meses; e

— Sociedade Nielsen, Furtado Ltda., estabelecida em Belo Horizonte (Minas Gerais), a multa de Cr$ 5.000,00, proibindo-a de efetuar importações e exportações pelo prazo de seis (6) meses.

Taxa de Previdência Social sôbre remessas

Decidindo consulta feita pela Carteira de Câmbio do Banco do Brasil e de acôrdo com o parecer da Procuradoria Geral da Fazenda Nacional o sr. José Maria Alkmim, Titular da Pasta da Fazenda, declarou que a taxa de previdência social instituída no art. 6o da Lei n 159, de 30 de dezembro de 1935 com o acréscimo trazido pela de n. 2.250, de 30 de junho de 1934 recai sôbre o montante equivalente a 70 por cento das remessas feitas aos produtores de filmes cinematográficos estrangeiros, considerando como valor da mercadoria importada nos têrmos do despacho ministerial de 24 de outubro de 1944 e do ofício n. 3.553, do dia imediato, à Fiscalização Bancária do Banco do Brasil, devendo ser cobrada a partir da vigência do Decreto-lei n. 6.340, de 11 de março de 1944.

Alterações em Bancos

O Ministro da Fazenda deferiu o pedido do Banco Irmãos Guimarães S. A. para aprovar: a) incorporação do Banco Hazé S. A., desta praça; b) aumento do capital, de Cr$ 0.000.000,00 para 85.000.000,00, em decorrência daquela incorporação; c) reforma dos estatutos; e d) instalação de uma agência urbana onde funciona o estabelecimento incorporado, na conformidade dos pareceres da Superintendência da Moeda e do Crédito, Diretoria das Rendas Internas e Direção Geral da Fazenda Nacional. Encaminhe-se o processo à Superintendência para os devidos fins.

Aprovou, ainda, o aumento de capital da Casa Bancária Moraes Masset, para Cr$ 5.000.000,00; do Banco Antônio de Queirós S. A. para Cr$ 35.000.000,00; do Banco S. Magalhães S. A., para Cr$ 16.000.000,00; do Banco da Bahia S. A., para Cr$ 200.000.000,00 do Banco Mercantil do Brasil para Cr$ 20.000.000,00; em todos êsses será precedida a reforma estatutária.

Aprovou também o Ministro da Fazenda a reforma dos artigos 26 e 27 dos estatutos sociais do Crédito e Financiamento S. A., promovida pela Assembléia Geral Extraordinária de 28-5-1956; assim como as transferências de cotas do Banco Lino Pimentel Ltda. e consequente alteração da cláusula 4a. do respectivo estatuto social.

O Brasil na Feira de Nova York

NOVA YORK, 15 (Ao meio-dia de domingo foi inaugurada a Feira de Comércio Internacional de Nova York, onde 60 países do mundo exibem seus produtos em vistosos pavilhões e "stands". O maior de todos é o do Brasil.

Na cerimônia inaugural da Feira pronunciaram discursos de saudações o governador Harriman, do Estado de Nova York, o senador Jacob Javits, o prefeito Robert Wagner e o senador Theodore Green, presidente do Comité de Relações da Câmara Alta. Todos salientaram a importância do comércio internacional para a manutenção da paz.

A Feira em si é um grande espetáculo e enche os 4 andares do Grande Coliseu desta cidade. Os "stands" e os pavilhões das nações participantes, que contêm produtos cujo valôr se calcula em 500 milhões de dólares foram preparados com gôsto e elegância. Nos "stands" se exibem mais de 3.000 produtos diferentes como também tôda a classe de fotografias e projeções cinematográficas a fim de informar ao público sôbre os empreendimentos dêste ou daquêle país.

As nações que têm pavilhões separados são: Brasil, Bélgica, Camboge, Canadá, Ceilão, Formosa, Tcheslováquia, Dinamarca, República Dominicana, Finlândia, França, Alemanha Ocidental, Grã Bretanha, Grécia, Indonésia, Irlanda, Israel, Itália, Japão, Coréia, Líbano, Libéria, Luxemburgo, México, Marrocos, Holanda, Paquistão, Panamá, Filipinas, Polônia, Tunísia, Turquia, Estados Unidos, Venezuela, Hong Kong e Iugoslávia. Os pavilhões nacionais da Venezuela e do México, embora não cubram tanto espaço como o do Brasil, foram construídos vistosa e praticamente para mostrar com clareza os adiantamentos industriais dêsses países. Notável é a exposição de prataria mexicana como também as magníficas fotografias dos progressos das grandes obras públicas venezuelanas.

O embaixador do Brasil, almirante Amaral Peixoto, declarou-se satisfeito com o pavilhão brasileiro, no qual, seja dito de passagem, servem-se café e mate grátis ao público. Creio — disse o embaixador — que é uma boa exposição dos grandes progressos do nosso país e que servirá para mostrar, e o que é mais, para vender muitos de nossos produtos".

Calcula-se que mais de 100.000 compradores visitarão a Feira que estará aberta até 27 do corrente. (F. P.).

Colheita mundial de café

LONDRES, 15 (FP) — A colheita mundial exportável de café de 1957-58 é avaliada pelo Bank of London and South America em 40 a 41 milhões de sacos. Segundo a mesma fonte, o consumo mundial atingirá 38 milhões de sacos, o que corresponde a um acréscimo de 8 por cento com referência à última colheita.

Reunião da EPAL

LA PAZ, 15 (FP) — Ativam-se os preparativos para a sétima reunião da Comissão Econômica para a América Latina (CEPAL), a ser inaugurada nesta Capital a 15 de maio próximo. Ficou estabelecido que, ao invés da Universidade de San André, que se pretendia, anteriormente utilizar a CEPAL utilizará as instalações do Palácio Legislativo, devendo realizar as reuniões do hemiciclo parlamentar da Câmara dos Deputados. Informou-se que, além das delegações dos países membros, participarão trinta representações de organismos especializados, sendo que organizações não-governamentais terão direito de expressão não de voto, de acôrdo com o regulamento da CEPAL.

O Presidente do IBC irá à Colômbia

BOGOTÁ, 15 (FP) — O sr. Manoel Mejia, Gerente da «Federacion dos Cafeteros», viajará no dia 4 de maio próximo para os Estados Unidos a fim de receber o «Prêmio Brent», que lhe foi concedido pelo seu trabalho de fomento panamericano no domínio econômico.

Por outro lado o sr. Mejia confirmou a próxima chegada a esta Capital do sr. Paulo Guzzo, Presidente do Instituto Brasileiro do Café, sem, contudo, especificar a data.

A Bolívia na reunião dos Bancos Centrais

LA PAZ 15 (FP) — A Bolívia participará da reunião de peritos dos Bancos Centrais, a se realizar em 29 do corrente, em Montevidéu, segundo anunciou o jornal oficial "La Nacion".

A reunião se realiza em atendimento ao acôrdo adotado pelos países membro da "Cepal", dela participando as representações do Brasil, da Argentina, da Bolívia, da Colômbia, do Chile, do Equador, do Paraguai e do Uruguai.

Crédito do FMI à Argntina

WASHINGTON, 15 (FP) — O Fundo Monetário Internacional aprovou a abertura de um crédito de 17 milhões de dólares à Argentina.

A notícia oficial será dada simultâneamente em Buenos Aires e nesta Capital.

Mercado de algodão

LISBOA, 15 (UP) — O mercado de algodão fechou hoje com as seguintes cotações:

Contrato antigo — Maio/junho, 26,4, nominal; julho/agôsto, 26,34, nominal; outubro/novembro, 26,24, nominal; dezembro/janeiro, 26,17, nominal; março-abril, 26,12, nominal.

Contrato novo — maio/junho, 26,53, nominal; julho/agôsto, 26,44, nominal; outubro/novembro, 26,30, nominal; dezembro/janeiro, 26,23, nominal; março/abril, 26,18, nominal.

LLOYD BRASILEIRO - Patrimônio Nacional

Escritório Central: Rua do Rosário 2/22

Tel.: 23-1771

Passagens: Avenida Rio Branco, 44/46

Tel.: 43-1247

NORTE

D. PEDRO II (Paquete)
VG. 57 — IDA
Sairá a 16 do corrente, às 15 horas para: Salvador e Recife.

RIO IPIRANGA (Cargueiro)
VG. 62 — IDA
Sairá a 23 do corrente para: S. Luís e Belém.
Receberá cargas no Armazém 15, até 22 do corrente.
NOTA: Por motivo de fôrça maior o vapor "Rio Solimões" cancelou a viagem para o Norte, sendo substituído pelo vapor "Rio Ipiranga".

RIO GUAIBA (Cargueiro)
VG. 48 — IDA
Sairá para: Belém — Santarém — Óbidos — Parintins — Itacoatiara e Manaus.

SUL

RIO OIAPOQUE (Cargueiro)
VG 14 — VOLTA
Sairá a 18 do corrente para: Santos — Rio Grande — Pelotas e Pôrto Alegre.
Receberá cargas nas Docas até 16 do corrente.

AVISO
Qualquer alteração na data de saída dos navios, será publicada neste local.

EUROPA
SAIDAS DO RIO

LOIDE PERU
Sairá a 28 do corrente para: Vitória — Barra de Ilhéus — Salvador — Cabedelo — Recife — S. Vicente — Havre — Londres — Antuérpia — Roterdam — Bremen e Hamburgo.

LOIDE COLÔMBIA
Sairá a 8 de junho para: Vitória — Barra de Ilhéus — Salvador — Cabedelo — Recife — S. Vicente — Casablanca — Lisboa — Barcelona — Marselha — Nápoles e Gênova.

AMÉRICA DO NORTE
SAIDAS DO RIO

LOIDE HAITI
Sairá a 26 do corrente para: Salvador — Trinidad e Nova York.

LOIDE PARAGUAI
Sairá a 26 do corrente para: Vitória e Nova Orleans.

AMÉRICA DO NORTE
SAIDAS DE SANTOS

LOIDE HAITI
Sairá a 25 do corrente para: Rio — Barra de Ilhéus — Salvador — Trinidad e Nova York.

LOIDE PARAGUAI
Sairá a 25 do corrente para: Rio — Vitória e Nova Orleans.

E o Público?

Teatro
Francisco Pereira da Silva

FRANCAMENTE, é de causar remorso o que está acontecendo com o espetáculo que o TBC apresenta no Ginástico, a "Leonor de Mendonça" do poeta Gonçalves Dias. O público que lá tem comparecido não é só minguado, é frio, e no entanto o espetáculo, sob a direção de Ziembinski, é dos melhores que a grande companhia paulista nos tem dado, dos mais perfeitos sob todos os pontos de vista. Foi, afinal de contas, elogiado por tôda a crítica, quer como texto, direção (belíssimo trabalho de Ziembinski) e interpretação. Cleide Iaconis, Leonardo Vilar, Egídio Eccio, Célia Biar, Fredi Kleemann e Jorge Chaia estão irrepreensíveis, e poucos atores poderão igualar a Vilar no seu "Duque de Bragança" — uma soberba criação que nos leva — embora cêdo para prognósticos — a considerar Léo Vilar como o ator do ano. Mas meu Deus outras coisas andam por aí, em nome de "teatro", a merecer as simpatias do público e já a nossa "Leonor" (como é bonito verso de Gonçalves Dias e com que dignidade êle é "vivido" pela valorosa equipe do Ginástico), nada ou pouco. E que belos cenários de Francini, notadamente o do primeiro ato, e que belos os figurinos de Clara Heteny e sobretudo a "mise-en-scène" de mestre Ziembinski! Pois a verdade é que, com ou sem autor nacional, tudo é a mesma melancolia. O público, portanto, onde está o grande público do Rio que sempre soube prestigiar o teatro? Sem essa colaboração não teremos bons espetáculos e o TBC, a melhor companhia de teatro do Brasil, poderá nos deixar de um momento e adeus tudo. O que está acontecendo com "Leonor de Mendonça" é um mau sinal. Chuvisco para vocês será então o cumprimento mais imbecil que poderemos receber.

✪

OS estudantes da UMES (União Metropolitana de Estudantes Secundários) estão fazendo teatro e já sábado passado o seu elenco estreava no palco auditório do Liceu Franco-Brasileiro, apresentando-se no original do estudante Carlos André, "Rock and Roll, Picasso e a Lei". Tema: juventude transviada — um ataque frustrado e o devido julgamento dos menores delinquentes. Primeiro ato: preparação do ataque à residência de um velho colecionador de quadros de Picasso (se a coleção fôsse de castiçais seria pelo menos mais modesta); segundo ato: julgamento — acusação do promotor e defesa do advogado dos réus. Os atores muito à vontade, e tudo muito simples, assim como nas reportagens de jornais. Bem desenvolvido o tema e artisticamente transposto quem sabe não teríamos um Roger Ferdinand ou um André Cayatte? Mas a peça de Carlos André foi feita em função de mensagem — tinha a sua mensagem — e o jovem advogado da defesa dizia lá do palco — a culpada de tudo isso é a velha, a velha sim, a sociedade, esta velha.

✪

"PERDOA-ME por me traíres", de Nelson Rodrigues (ainda inédita e já muito comentada), será encenada em junho próximo, no Municipal. A direção é de Léo Jusi.

✪

A CIA. NICETTE Bruno-Paulo Goulart encerrou a temporada de "Os Amantes", no Municipal. Mas em maio a teremos de novo no mesmo teatro no original de Accioly Netto, "A Vida Não é Nossa".

Américo Brasílico
ADVOGADO
Causas cível e criminais — Av. Presidente Vargas, 435 — 6.° andar — sala 603 — Tel.: 23-0932 ou 38-7081

DOENÇAS DA PELE
Sífilis, Câncer, Eczemas, Verrugas, Espinhas, Queda do Cabelo, Furúnculos, etc.
Dr. Agostinho da Cunha
Assembléia, 73 - Tel. 42-1155 e 45-1318. Das 16 às 19 horas

CABELOS BRANCOS
JUVENTUDE ALEXANDRE
USE E NÃO MUDE

Alfaceana Ilde Com Nova Idade A Coluna de Vocês Não Faltará

Sociedade
Jean Pouchard

QUANDO vocês estiverem lendo este meu pedaço de jornal, já estarei voando para uma circulada em Paris, de onde pretendo remeter com assiduidade e velozmente o que na grande cidade está acontecendo, e se comenta.

Independente desta minha ausência provisória do Rio vocês não ficarão sem o noticiário dos acontecimentos sociais de maior destaque, no país, porque esta coluna terá aqui sua presença diàriamente.

✪

DENTRO da noite de domingo, ofereci um jantar a um grupo de amigos no "Fred's Bar". Tudo sucedeu agradàvelmente à base do peru e champanha, e, entre os meus convidados, estavam: sr. e sra. Clisthênis Duarte, a srta. Ana Maria Carneiro, com o seu Carlos Eduardo Vilela, o meu colega Ibrahim Sued, o jeitinho suave da alfaceana srta. Lilico Belham, sr. Ferdy Carneiro, que estava "avec"; sr. Joaquim Miranda, sr. Mauro Travassos e outros (ou melhor, e outras). A minha Flor Azul esteve também devidamente presente.

✪

COM o seu jeitinho estonteante de receber, a alfaceana e glamourosa Ilde Garavaglia comemorou, ontem, devidamente, nova idade no seu bem montado apartamento. Depois eu conto as anotações do meu caderninho. Antes, entretanto, quero desejar tudo de bom para você, boneca.

✪

VOU traduzir, hoje, para vocês, as anotações do meu caderninho, que funcionou ativamente no coquetel de quinta-feira, no Country Club, com o qual o primeiro secretário da Embaixada da Itália, no Rio de Janeiro, o diplomata Carlos "Harry" Giglioli, recebeu um grupo de amigos.

Firmando elegância, em grande apresentação com seu chapéu de ampla aba única, a suave sra. Ivone Lopes. Elegantíssimas também a embaixatriz Gilda Sarmanho (com um autêntico e azul-marinho Dior); a sra. Lourdes Catão com um original chapéu de fitas duplas em tons diferentemente esverdeados, a sra. Zilda Novis num belo modêlo "imprimé" também Dior, a alvíssima elegância da sra. Lígia Garcia (o turbante também era branco) contrastando com o tom acinzentado do modêlo que exibia a sra. Modesto Leal.

Destacando: a belíssima sra. Lilian Xavier da Silveira nunca estêve tão bonita como quinta-feira.

Ilde comemorou nova idade. Esta coluna cumprimenta sua alfaceana figura e deseja tudo de bom para você, boneca

Para a cobertura dos grandes acontecimentos sociais de Paris, e da estadia de "Miss Elegante Bangu 1956", na capital francesa, o D.C. enviou, ontem, o seu colunista social Jean Pouchard que, na foto, aparece com Maria Sônia. Seus leitores não ficarão privados do noticiário vivo dos fatos sociais, na sua ausência, e irão ter um amplo noticiário europeu

Roteiro Descabelado de Luna

Rádio
Ricardo Galeno

ROBERTO Luna está fazendo o Rio. Atuou sábado último no "Carlos Henrique Programa", deu banho de interpretação no horário que era da Angela (domingo, 12.30), e ontem, às 20.30, teve oportunidade de descabelar-se no seu programa particular, isto depois de cantar toneladas no bôjo das madrugadas cariocas.

Há pouco, na residência do casal Francisco Abreu, Roberto Luna foi violão e canções o tempo todo, fez suas aterrissagens no vermelho do tapete e soube ser novo e original como poucos. Cantou "A vontade de morrer voltou tôda", e Benicio, da poltrona, disse:

— "É um caso muito sério!".

Cantou "Que murmurem" e a presença geral, em uníssono, fêz:

— "Bravos!".

E foi um não mais acabar de canções, até que as projeções cinematográficas, em ritmo de Regina, deram as caras na perede e pegaram a revelar poses e mergulhos, piscinas e "shorts" — com Osvaldo em "back-ground".

Aliás, Juca revelou-se um autêntico ator em matéria de músculos. Desfilou os seus biceps em tecnicolor, molhou por diversas vezes a simpatia, despertando a coisa algumas piadas à margem. Foi uma noite magnífica, com escalas no melhor conhaque da praça.

Convite

AMANHÃ, coquetel no melhor ritmo para o lançamento do programa de Fernando Lôbo "Sparta comanda a semana". Estarei a postos.

Uma voz que vai se impondo

HELEN de Lima é uma voz que vai se impondo mesmo. Gravação após gravação e a menina vai ganhando terreno, angariando público e simpatia, em suma: vai entrando de fininho no mundo do estrelato.

Quéde?

DAQUI, destas alturas onde escrevo, olho a indiferença dos telhados. A música que o rádio toca mexe com a minha saudade, faço fôrça pra ser sentimentalmente neutro, mas, quéde fôrça, seu moço?

Registro

NA praça fonográfica, um LP de Onéssimo Gomes assim de canções pra apanhar mulher de ontem.

EFEMÉRIDES

16 De ABRIL

1845 — Nasce em Sabará, Júlio Ribeiro.

1863 — Nasce, em Vassouras, Álvaro Alvim

A Exposição de Arte Moderna do Brasil na Argentina

Artes
Antonio Bento

ENCARREGADO de organizar a Exposição de Artistas Modernos do Brasil que, sob os auspícios do Museu de Arte Moderna e do Itamarati, será feita, dentro de um mês, em Buenos Aires, o prof. Carlos Flexa Ribeiro convidou a crítica para uma visita aos trabalhos já reunidos.

Não está sendo fácil a tarefa da coleta das obras. Nem sempre os artistas convidados a expôr têm trabalhos disponíveis, sobretudo agora, nas vésperas da IV Bienal de São Paulo e do próximo Salão Nacional de Arte Moderna. Diante disso, o prof. Carlos Flexa Ribeiro está apelando para colecionadores particulares, muitos dos quais se recusam a ceder trabalhos, alegando pretextos vários, inclusive a demora no retôrno da exposição e as possíveis complicações aduaneiras.

ALIÁS, uma organização de uma mostra dessa natureza exige um prazo prévio de um ano, a fim de que o seu planejamento possa ser executado de forma satisfatória, sem os imprevistos que sempre ocorrem. Como não dispôs do tempo necessário, o prof. Carlos Flexa Ribeiro está fazendo o que lhe permitem as circunstâncias. Alinhou os artistas veteranos, desde os pioneiros anteriores à Semana de Arte Moderna de 1922, Segall e Anita Malfatti (que fizeram exposições em São Paulo, respectivamente, em 1913 e 1916), seguidos de Tarsila e Di Cavalcanti. Vêm depois Guignard, Portinari, Pancetti; além dos expositores de várias correntes, até os concretistas e afinal Antônio Bandeira, mais ligado aos tachistas, que constituem hoje a vanguarda da arte abstrata.

DEIXO de opinar sôbre a mostra, porque sua constituição não é ainda definitiva. Todavia, parece-me necessário ponderar que os artistas veteranos devem estar representados por trabalhos de boa qualidade, que possam figurar em museus e que dêem uma idéia precisa da importância da obra que realizaram. De Anita Malfatti, por exemplo, somente se conseguiu até agora um quadro de sua fase expressionista, uma figura de mulher, digna de representá-la na mostra, à qual o prof. Carlos Flexa Ribeiro tem esperanças de juntar o "Homem Amarelo", da coleção Mário de Andrade. Olhando-se agora a tela da Malfatti na época chamada de "maluca" por Monteiro Lobato, é que se pode avaliar o enorme progresso verificado no Brasil. Em 1916, o expressionismo alemão tinha mais de dez anos de existência, Van Gogh e Munch já pertenciam à história, o fovismo e suas audácias já não causavam escândalo. Apesar disso, a estreante Anita Malfatti foi tida como louca porque teve a audácia de fazer pintura expressionista, de que quase ninguém tinha notícia no Brasil.

MAS, voltando à mostra, a maior que o nosso país jamais mandou para o exterior, cabe-me apenas acrescentar que sua organização foi confiada a um verdadeiro especialista, a um homem culto e civilizado, a um professor universitário capaz de fazer conferências de alto nível crítico e estético, dando ao público de Buenos Aires uma idéia precisa da arte moderna brasileira.

FORAM reunidos até agora trabalhos dos seguintes artistas:

PINTORES: Lazar Segall, Anita Malfatti, Tarsila do Amaral, Emiliano Di Cavalcanti, Flávio de Carvalho, Cândido Portinari, Alberto V. Guignard, Clovis Graciano, Alfredo Volpi, José Pancetti, Milton Dacosta, Maria Leontina, Antônio Bandeira, Aldo Bonadei, Franz Kracjeberg, Walter Lewy, Iolanda Mohalyi, Firmino Saldanha, Frank Schaeffer, Iberê Camargo, Ubi Bava, Maria Helena Andrés, Emeric Marcier, Lula Cardoso Aires, Paulo Beker, Aloísio Magalhães, Inimá de Paula, Djanira, Heitor dos Prazeres, Dés Campos Lemos, Elisa Martins da Silveira, João Antônio da Silva, Teresa Nicolao, Raimundo Nogueira, Ione Saldanha, Genaro de Carvalho, Ivan Serpa, Lígia Clark, Luís Sacilotto, Geraldo de Barros, Sanson Flexor, Aluísio Carvão, Mário Silésio, Décio Vieira, João José da Silva Costa, Cesar Oiticica, Hélio Oiticica, Rubem Mauro Ludolff, Waldemar Cordeiro, Fiaminghi, Maurício Lima, Vicent Ibberson.

GRAVADORES: Osvaldo Goeldi, Lívio Abramo, Marcelo Grassmann, Fayga Ostrower, Poty Lazarotto, Edith Behring, Vera Mindlin, Lígia Pape, Rossini Perez, Vera Tormenta, Darel Valença Sellar.

DESENHO: Burle Marx, Pedroso d'Horta, Aldemir Martins, Anísia Medeiros, Lothar Charoux.

ESCULTURA: Victor Brecheret, Bruno Giorgi, Maria Martins, Zélia Salgado, Mário Cravo, Felícia Leirner, Franz Waissmann.

O ORGANIZADOR DA MOSTRA

O professor Carlos Flexa Ribeiro, que está organizando a exposição que será enviada a Buenos Aires

Precisa-se de Moça Para Trabalhar no Comércio

Madrugada
MISTER ECO

MISTER Eco sempre vê a maioria dêsses concursos que, vez por outra, por aí se realizam, com as devidas reservas. Quando se trata de escolher moças bonitas como rainhas disso ou daquilo, a prevenção do Augusto Mister ainda se torna maior porque, atrás do concurso, vem o grande perigo. Convencionou-se nestes brasis amados salve, salve, que a Rainha das Calças Blue-Jeans ou a Princesa do Sapato Cambaio é sempre uma artista em potencial, uma vocação perdida atrás do balcão de uma casa comercial ou nas domingueiras do clube suburbano. Logo que eleita, surgem os pressurosos ziegfelds botocudos com as tentadoras propostas de um filme cinematográfico ou de uma revista teatral, bastando apenas, para a ratificação de suas qualidades artísticas, o título de Rainha, conquistado em disputado pleito. A pobre e modesta mocinha de ontem, embriagada pelo sucesso, crê-se artista, crê-se gênio até então ignorado e passa a servir de joguete para o ridículo, sujeitando-se a tôda uma série interminável de atentados ao respeitável público pagante, quando se exibe numa carência de atributos físicos e artísticos de fazer dó ou provocar risos zombeteiros. Noite destas, Mister Eco assistiu à exibição de uma dessas «rainhas» feita estrêla de uma companhia de revistas. E ficou triste o Augusto Mister, quando tôda a platéia sussurrava do grotesco, da adiposidade da moça saltando do minúsculo biquini, cantando sem ter voz, desfilando sem saber andar, sorrindo como se quisesse pedir desculpas do «papelão» que fôra obrigada a desempenhar. A moça não sabia o que fazer das mãos e, por mais que se esforçasse, deixava transparecer só haver aprendido, com elogiável perícia, aliás, a fazer embrulhos de presentes na sua outrora vida de comerciária. Mister Eco não sorriu, moça. Mister Eco comoveu-se com o vosso insucesso. Não é tarde, entretanto. Voltai. O comércio, profissão tão digna quanto as demais o sejam, (Mister Eco entende do assunto) precisa da vossa valiosa colaboração. E nele, sem risos nem chacotas, podereis alcançar um pôsto decente e dignificante. Mesmo fazendo embrulhos, moça!

♥

Os vespertinos

DANDO sequência às aulas sôbre os «aviões de caça», Mister Eco — à maneira de Nelson Rodrigues — vos fala hoje dos «vespertinos». Os «aviões de caça» das incursões vespertinas fazem treinamento nas calçadas da Cinelândia e, quando o carrilhão da Mesbla dá as dezoitos horas, êles sabem que o «show» da Night and Day está começando e, para lá, assestam as baterias. Sabem também que, uma vez começado o «show», como de praxe, os garçons não servem. Ficam, assim, a salvo da impertinência do «maitre», sempre solícito para oferecer mesas. Assistem a todo o «show», ou melhor, fingem que a êle assistem. De soslaio, estão mesmo é «visando» as senhoras, que o «show» êles conhecem de cor e salteado, podendo até servir-lhe de «ponto». O «avião de caça» vespertino é menos agressivo. Atira. Se acertar, acertou. Está sempre a coberto pelos ditames da boa educação, que manda não perturbar o «show». E não adianta esperar o espetáculo terminar para «derrubá-lo», porque «avião de caça» que se preza, quando pressentido, levanta vôo muito antes dos acordes finais da orquestra...

♥

Orgão que fala

DEVERÁ estrear logo mais na «boite» Arpège o panamenho Cristóvam Muñoz, instrumentista — dizem — de renome internacional, apresentando o seu «órgão que fala». Cristóvam Muñoz estêve por poucos dias no Drink e lá não conseguiu fazer o «órgão falar», não se sabe bem por que. Djalma Ferreira, porém, deve ter tido as suas razões...

♥

Tem, mas não sabe

MISTER Eco ouviu Abelim — «néo» Ângela Maria — cantar. Até que ela tem um bom material de voz mas não sabe cantar. Nem cantar, nem pronunciar certas palavras como «será», que ela canta «Quem serar?» Por que não ensinam essas coisas a Abelim?

Mara Abrantes, que, com a retirada de Ana Slavenska, que vai casar com o pianista Zé Maria, ficou absoluta nas noites do "Clube 36", estará novamente, a partir de 1º de maio, na boa companhia de Carlinhos e seu Quarteto, como nos tempos da "Fiesta". Na foto, ainda aparece Zezinho, que é uma espécie de cantor honorário do Quarteto

Registro

ANIVERSARIOS

FAZEM ANOS HOJE:

SENHORES:

Guido Fontana, Ernesto Bossi, dr. Pedro Lago, Miguel Couri, Haroldo Schindler, Francisco de Paula Gusmão, professor Maximiano Pereira da Fonseca, engenheiro João Castelo Branco, dr. Oeir Cunha, dr. Carlos Guimarães Almeida, Oldemar Murtinho, Joaquim F. Santos, Romeu Pinheiro Machado, Manoel Borges Estelita Jorge, Alberto Curi, Sebastião Botelho, Paulo Alves dos Santos, Mário Renato de Castro, dr. Ivan Lins, Antônio Gama Pinto, Horácio Suly de Sousa, Ru Viana Bandeira, Osvaldo Navarro e Jaime da Cunha Vieira, alto funcionário do Supermercado de Cascadura.

SENHORAS:

Sila Campinas, Dilma Sampaio Dionísio, Iolanda de Almeida Henrique.

SENHORINHAS:

Nilza Correia.

NASCIMENTOS

OSCAR — filho do casal Hei... Vieira.

DJANIRA — filha do casal Osvaldo Senati.

NOIVADOS

Contratou casamento com a srta. Teresinha Guedes o comandante João Francisco Caldas Neto.

CASAMENTOS

Dia 18 de maio — na Igreja de ...itiana, às 17 horas — Neide Ferreira da Silva, filha do casal Cosme Ferreira da Silva, Paulo de Almeida, filho do casal Aurelio de Almeida.

HOMENAGENS

DR. ÁLVARO BOMILCAR — Completando hoje 83 anos o ilustre escritor Álvaro Bomilcar receberá as mais justas homenagens dos seus amigos. O aniversariante é funcionário aposentado do Tribunal de Contas da União, antigo catedrático de Economia Política da Escola Superior de Comércio e do Instituto Lafaiete. Homenageado pela Sociedade Brasileira de Geografia, em 1951, ao completar 40 anos de colaboração social, apresentou ao XI Congresso de Geografia reunido em Pôrto Alegre um Plano de Reformas Quinquinais para o Brasil, no qual preconizou as seguintes medidas: a) mudança da Capital da República; b) organização do comércio nacional; c) revisão territorial do país; d) ensino técnico-profissional obrigatório; e) organização científica da Língua Brasileira. A mudança da capital é coisa deliberada. O resto virá depois, talvez em dois quinquênios, se os futuros presidentes tiverem os mesmos propósitos de patriotismo do presidente JK.

— Realiza-se hoje no PEN Club, uma recepção em homenagem aos representantes do PEN Club na Polônia, sr. Michae Rusinek, Secretário Geral, e Antony Olchn. A reunião será às 18 horas com a presença de escritores e jornalistas.

Astrologia
Mirakoff

Hoje 16 — Será bom para viajar e tratar de negócios.

ACONTECERA HOJE AO LEITOR:

Seguem-se as possibilidades felizes ou não de hoje com horas e números promissores, para os leitores nascidos em quaisquer dia, mês e ano nos períodos abaixo:

PARA OS NASCIDOS:
ENTRE 22 DE DEZEMBRO E 20 DE JANEIRO:

Dificuldades pela manhã, melhoras ao entardecer 4, 5 e 18; 6, 15 e 24 (horas e números).

ENTRE 21 DE JANEIRO E 18 DE FEVEREIRO

Sucesso e apoio de amigos. A manhã não será tão favorável. 6, 15 e 14; 32, 48 e 60. (horas e números).

ENTRE 19 DE FEVEREIRO E 20 DE MARÇO:

Rusgas domésticas; a saúde pede cuidado; 13, 22 e 31; 19, 20 e 21. (horas e números).

ENTRE 21 DE MARÇO E 20 DE ABRIL:

Negócios novos e possibilidades de êxitos sociais. 10, 12 e 14; 10, 21 e 29. (horas e números)

ENTRE 21 DE ABRIL E 21 DE MAIO:

Chances limitadas. Algumas contrariedades pela manhã. 14, 23 e 22; 63, 90 e 91. (horas e números).

ENTRE 22 DE MAIO E 21 DE JUNHO:

Favorabilidades pela manhã. A tarde será de irritação. 7, 8 e 9; 17, 18 e 19 (horas e números)

ENTRE 22 DE JUNHO E 21 DE JULHO:

Satisfação, euforia, a tarde será favorável aos namorados. 17, 18 e 19; 112, 2.1 e 340. (horas e números)

ENTRE 22 DE JULHO E 22 DE AGÔSTO:

Desejos insatisfeitos, contradição e pequenos acidentes. A tarde será bem sucedida, 12, 15 e 18; 32, 43 e 537 (horas e números)

ENTRE 23 DE AGÔSTO E 22 DE SETEMBRO:

Incertezas e hesitações. A noite será melhor 20, 21 e 22; 123, 537 e 627 (horas e números)

ENTRE 23 DE SETEMBRO E 21 DE OUTUBRO:

Dias de maus pressságios. Negócios periclitantes e encontros desagradáveis 7, 17 e 23; 24, 48 e 50 (horas e números).

ENTRE 22 DE OUTUBRO E 20 DE NOVEMBRO:

Desastres sentimentais e apreensões. 8, 17 e 18; 44, 53 e 54. (horas e números).

ENTRE 21 DE NOVEMBRO E 21 DE DEZEMBRO:

Possibilidades felizes de novas amizades. Disposição aventureira. Persistência de propósito. 14, 16 e 18; 14, 23 e 34. (horas e números).

Solda elétrica
DIOGO
Rua Miquel de Frias, 73
ESTACIO

Ouça! dia 16 de abril às 20,30 h
LEVER-TIMENTOS
Um programa de
HAROLDO BARBOSA e SÉRGIO PÔRTO
com os comediantes mais gozados do rádio brasileiro.
RÁDIO MAYRINK VEIGA — ondas médias e curtas
Na audição comemorative do 3º aniversário!

Um NOVO sabonete para Você!
Forzly
I-NI-GUA-LA-VEL
Dura mais... é muito mais econômico!
INDÚSTRIA DE SABÃO GLORIA LTDA.
Av. 13 de Maio, 47 - G. 900 - Tel. 42-1108 - R. Janeiro

Os trabalhos da CBB para o Mundial de Basquetebol

Reuniu-se ontem na sala da CBB a Comissão Executiva do II Campeonato Mundial de Basquete, contituida de Ivan Raposo, Arno Frank e Antônio Barcelos Borges, tendo como deliberação principal nomeado os dirigentes das demais comissões que dirigirão aquêle certame internacional das "estrêlas".

De acôrdo com o que ficou resolvido as Comissões contarão com os seguintes desportistas: Saúde — Valdemar Areno; Premios e Selos — Castro Filho (presidente) — Epitácio Maia e Libero de Miranda; Viagens e Alojamentos — Cláudio Bernardezzi, Hugo Fracaroli e J. K. Azevedo; Competições e Treinamento — José Simões Henriques e Hekel Raposo; Transporte — Alvaro Feio; Atendimentos e Recepções — Carlos Alberto Figueiredo Silva.

NO AUTOMÓVEL CLUBE

Na próxima semana os membros da Comissão Executiva reunir-se-ão com os integrantes das Comissões recem-formadas para tomarem as providências relativas à disputa do grande campeonato programado para outubro no Maracanãzinho.

As comissões organizadoras e executiva do Mundial terão por sede o Automóvel Clube do Brasil, localizado na Rua do Passeio.

POSSE A 24

No próximo dia 24 do corrente mês será festejado o aniversário da CBB quando os dirigentes da entidade recepcionarão os membros das Comissões do Mundial de estrêlas a imprensa e autoridades desportivas. Aproveitando o ensêjo, será dada posse a todos os membros ontem designados para as várias comissões que dirigirão o grande certame que se aproxima.

VISITA AO GINÁSIO

Está prevista para depois de amanhã uma visita dos dirigentes do Mundial Feminino ao Maracanãzinho.

REUNIÃO DOS TÉCNICOS

S. PAULO, 15 (Sport Press) — O II Campeonato Mundial de Bola ao Cesto Feminino que será disputado em outubro sob o patrocínio da CBB movimentou os dirigentes da entidade máxima e da FPB, numa reunião à qual estiveram presentes todos os altos dirigentes técnicos já escolhidos, mais o vice-presidente da CBB, sr. Moriah Silva e na qual foram tratadas as medidas referentes ao certame mundial.

CONFIRMAÇÃO DE DATAS

Ficou confirmado nesta reunião as datas de 5, 6 e 7 de agôsto para o Quadrangular do Pré-Mundial (seleção carioca, paulista, Interior e Sorocaba) quando serão escolhidas as jogadoras mais eficientes.

Ficou igualmente confirmado que de 15 de agôsto a 15 de setembro as moças selecionadas ficarão concentradas nas dependências de Agua Branca, em São Paulo, em regime de treinamento intensivo para a escolha final das 12 estrêlas que formarão a seleção nacional.

JOGOS NO IBIRAPUERA

A Federação Paulista de Basquetebol vai pleitear junto à CBB que alguns jogos do campeonato mundial feminino, sejam realizados no ginásio do Ibirapuera, podendo a reportagem adiantar que essa pretensão deverá ser atendida.

OS QUATRO TÉCNICOS

Ficou também definitivamente acertado que o técnico da seleção brasileira será o professor Antenor Horta, do Distrito Federal, auxiliado por Serafim Cruz de São Paulo, o Campineiro de Sorocaba, e Moacir Daiuto pelo interior do país, podendo surgir mais nomes de moças cariocas, após o campeonato guanabarino, ainda a ser disputado.

REUNIÃO DO COMITÊ

Os membros do CCB estarão reunidos hoje às 18 horas na sala da FMB para tratar de vários assuntos de interêsse da crônica de basquete. Na ordem do dia consta a indicação do presidente da Comissão de Imprensa e Transmissões do II Mundial Feminino, devendo a escolha recair na pessoa de Melo lã, ... decano dos jornalistas especializados e que no II Mundial Masculino desempenhou aquela função com reconhecida eficiência.

Pólo em . . .

(Conclusão da 9.ª pag.)

pelo melhor jogo do adversário.

Ao término da contenda, o placar acusava a vitória do Gávea pelo escore de 6x5 construido numa prorrogação pois o tempo regulamentar terminou com um empate de 5x5.

Os times estavam assim constituidos: Gávea com Valter Preytman — Aécio Morrot — Plinio Carvalho e Pluninho. Tigres do Itanhangá com Carlos Eduardo de Souza Campos — Vinicius Kruel — Daniel Klabin e Armando Klabin.

O Jacarepaguá venceu

Por outro lado, não causou surprêsa a vitória do Jacarepaguá sôbre o calouro Itanhangá-Trevo, isto porque a exemplo dos Tigres, êstes jogavam pela primeira vez juntos. O jogo foi bem interessante sendo transcorrido num ambiente de cordialidade e terminado com a vitória dos "pequeninhos" pelo escore de 4x3.

O vencedor apresentou a seguinte equipe: Jacinto de Sá Lessa — Maurício Memória — Oscar Nolasco e Jeronimo Fonseca. O Trevo com Amilcar Bezi — Aguinaldo — Leopoldo Modesto Leal e Ronaldo Xavier de Lima. Ronaldo foi substituido no 5o. tempo por Gingo Bocaiuva.

Valmir no Vasco

S. PAULO, 16 (Sport Press) — O Corintians cedeu seu médio Valmir ao Vasco da Gama, por empréstimo, pelo espaço de um ano. Caso o grêmio cruzmaltino deseje permanecer com o jogador, após os doze meses, terá de pagar 350 mil cruzeiros pelo seu atestado liberatório, já fixados de clube para clube. Consegue assim o Vasco da Gama mais um bom reserva para a sua linha média, já que Valmir atua nas três posições de médio.

PERMANENTES

Recebemos e agradecemos os permanentes do Clube de Regatas Vasco da Gama (ns. 46, 47 e 48) para as reuniões sociais e desportivas de 1957.

DR. NEWTON MOTTA
MÉDICO
DOENÇAS DE SENHORAS
OPERAÇÕES E PARTOS
Rua Evaristo da Veiga, 55 — sala 1.505 — Tel.: 22-6071

A. Emídio . . .

(Conclusão da 9.ª pag.)

o jogo de encontro à lona. Os dois lutadores se separam. Novamente Emídio começa a dançar. Robson avança e se atraca com o capoeira. Começa logo a procurar o estrangulamento pelas costas. Emídio, infantilmente, deixa-se golpear. E logo depois "bate", completamente vencido.

OUTRAS LUTAS

Tôdas as lutas agradaram de um modo geral. Seus resultados foram os seguintes: "Jiu-jitsu": 1. — Johnny Creimer, Academia Gracie, contra Newton Mota, Academia Atlas: vencedor Johnny por pontos: 2.ª — Ricardo Cesar, A. Gracie, contra Jorge L. dos Santos Atlas: vencedor, Ricardo, por pontos: 3.ª Aluízio Bastos, A. Gracie contra Hélio de Luca, Atlas: vencedor, Helio, por pontos: 4.ª Claudir Silva, A. Gracie, contra José Guimarães, Academia Fada: vencedor, Claudir, no segundo "round", com uma chave de pé: 5.ª Hélio Martins A. Gracie, contra Francisco Feitosa, Fada: empate: 6.ª — luta-livre esportiva — Mauro Gonzaga, A. Gracie, contra Wilson Ramos, do Flamengo: vencedor, Mauro, no terceiro "round", por desistência: 7.ª — luta livre americana — Heronides Xavier, A. Gracie, contra K.O. Jack: vencedor Heronides, no segundo "round", por estrangulamento e chave de rins.

PRÓXIMOS Lançamentos

Frank Sinatra metido a pistoleiro

O novo filme de Frank Sinatra, "Redenção de um Covarde" (Johnny Concho), é um "western", oferecendo ao conhecido ator e "crooner" a oportunidade de realizar um genero que, até agora, lhe era inédito. No filme, Sinatra encarna a figura de Johnny Concho, vaqueiro fanfarrão metido a homem mau, apenas porque seu irmão era, na verdade, o bandido mais temido de uma vasta região do velho oeste. A cidade o tolerava, apenas porque, tratando-o bem, o verdadeiro pistoleiro os deixaria em paz, o que, em sua vaidade e fanfarronice, Johnny (Sinatra) jamais suspeitava. Até que um dia o destino lhe prega uma partida e as coisas mudam. E neste desenrolar de acontecimentos que Sinatra surpreende o público oferecendo um desempenho de grande valor.

Ao seu lado em "Redenção de um Covarde" (Johnny Concho) filme da Kent Productions para a United Artists (companhia do próprio Sinatra) aparecem ainda Phyllis Kirk, Keenan Wynn, Willis Bouchey, Wallace Ford, William Conrad e outros. O filme, que foi dirigido por Don McGuire Conrad e outros. O filme que foi dirigido por Don McGuire está nos cinemas do circuito Severiano Ribeiro.

"O Cangaceiro" nos Cines Eskye Tijuca e Meier

Apos conquistar as platéias do mundo inteiro, o filme nacional "O Cangaceiro" volta a ser exibido de forma triunfal e desta vez nos Cines Eskye-Tijuca, à Rua Conde de Bonfim 422, e Meier, à Rua Silva Rabelo 20 — onde ficará até domingo dia 21 do corrente nos horários de 2 — 3,40 — 5,20 — 7 — 8,40 e 10,20 horas. Essa produção da Vera Cruz, que tem a direção de Lima Barreto, venceu de forma decisiva em face do seu texto bem urdido, música, personagens, paisagens, som, fotografia e outros detalhes que são exigidos aos bons espetáculos cinematográficos. Completando o programa teremos ainda as comédias "Ele ficou frito", no Eskye da Tijuca e "Amor Invernal" no Eskye do Meier.

Ghiaroni escreveu a história do novo filme de Ronaldo Lupo

O poeta, escritor e teatrólogo Ghiaroni é o autor da nova comédia cinematográfica intitulada "Tem Boi na Linha". E' uma farsa de "cow-boys" do asfalto, baseada no refrão popular que diz ter boi na linha quando há uma dificuldade para a realização de qualquer intento.

Ronaldo Lupo, que vem produzindo ultimamente com grande sucesso, tendo dado já ao público brasileiro filmes como "Trabalhou bem Genival", "Genival é de Morte" aparece como elemento principal da comédia ao lado de Zé Trindade. Os dois excelentes comediantes dividem entre si os dois principais papéis masculinos, vindo ainda Nelo de Landi, Hélio Colonna, Wilza Carla, Roberto Faissal, Zezé Macedo, Altivo Diniz, Osvaldo Elias (dr. Infezolino), com muitos coadjuvantes, e nos papéis musicais: Lenny Eversong, Trio Nagô, Severino Araujo, Orquestra Tabajara, Bambi — bailarino internacional — Ballet Aquático. A direção de "Tem Boi na Linha", que a Unida Filmes apresentará na segunda-feira dia 29, foi entregue a Aloísio T. de Carvalho.

"A Rua da Esperança", uma dos mais encantadores filmes inglêses dos últimos tempos, que os cariocas verão no próximo dia 22. É uma história de fadas do século XX, em que a fantasia se mescla ao realismo de modo insuperável. A direção é do mestre Carol Reed e do elenco fazem parte a sensacional Diana Dors, o menino Jonathan Ashmore, o gigante Primo Carnera, Johnson, B. Banzie, e um elenco de excelente apoio. Segunda-feira nos cinemas Vitória, Copacabana, Pirajá, América, Santa Alice, Leopoldina, Madureira e Botafogo; sexta-feira, Abolição, Odeon (Niterói) e Capitólio (Petrópolis)

Certame italiano

ROMA, 14 (FP) — Foram os seguintes os resultados da 28a. rodada do campeonato de futebol da Itália, Divisão Nacional: Atalanta, 0 x Pádua, 0; Bolonha, 1 x Juventus, 0; Internazionale, 2 x Genova C. F. C., 0; Lanerossi, 5 x Trieste, 0; Nápoles, 2 x Udine, 1; Sandoria, 1 x A. S. Roma, 0; Torino F. C., 3 x Spal, 2; Florença, 1 x Palermo, 0.

A atual classificação é a que se segue: 1.º A. C. Milão, 41 pontos; 2.º) Florença, 38; 3.º Internazionale e Lazio, 35; 4.º) Samdoria, 31; 5.º) Udine e Nápoles, 29; 6.º) A. S. Roma e Spal, 28; 7.º) Bolonha, 27; 8.º) Pádua e Torino F. C., 26; 9.º) Trieste, 25; 10.º) Juventus e Lanerossi, 24; 11.º) Atalanta, 23; 12.º) Genova C. F. C., 22; Palermo, 20.

Xadrez

MOSCOU, 14 (FP) — O campeão mundial de xadrez Michel Botvikini perdeu a 17.ª partida, adiada de ontem, para o seu adversário Smyslov, que venceu no 70.º lance, anunciou a Agência Tass. O escore do encontro entre os dois mestres agora é de Smyslov 9,5 e Botvikini 7,5.

Perdeu o Bahia outra vez

BRUNSWICK, 14 (FP) — A equipe brasileira de futebol do Sport Clube Bahia jogou domingo, nesta cidade do Baixo Saxe perante 12.000 espectadores com o quadro do "Eintrach Brunswick", sendo derrotada pela contagem de 6x3. Os brasileiros abriram o escore e até aos 26 minutos ganhavam por 1x0.

Flamengo . . .

(Conclusão da página 9)

Rego. Sendo um atirador novo, o resultado de 364 pontos, que obteve, constitui uma otima demonstração de suas amplas possibilidades.

Armando Vieira, do Flamengo, com boa contagem feita no tiro sôbre a silhueta, foi o sexto colocado, contribuindo decisivamente para a vitória coletiva do seu clube.

O torneio prosseguirá no próximo domingo com a prova de tiro rápido às silhuetas.

O 17.º título carioca de natação do . .

(Conclusão da página 9)

da parte complementar do Campeonato Carioca de Natação, realizada na manhã de domingo.

1a. Prova — 400 metros — Homens — Nado livre — 1. Silvio Kelly dos Santos (Fluminense), com 5'00"7/10; 2. André Boutigue (Fluminense) 5'15"4/10;

2a. Prova — 100 metros — Moças — Nado livre — 1. Lizete Alves Coelho (Vasco) com 1'14" e 6/10; 2. Márcia Guterrez (Fluminense), 1'15"3/10;

3a. Prova — 200 mts. — Moças — Nado de costas — 1. Isa Teixeira de Almeida (Fluminense), com 3'07"4/10; 2. Maria Teixeira (Vasco) 3'11"4/10;

4a. Prova — 200 mts. — Homens — Nado de Costas — 1. João Gonçalves (Fluminense), 2'47" 6/10; 2. Lazslo Pavetits (Fluminense), com 2'49"3/10;

5a. Prova — 100 mts. — Moças — Nado de Borboleta — 1. Vilma Teixeira da Rocha (Bangu) com 1'28"6/10 novo recorde carioca; 2. Zoeni Pereira (Bangu), 1'34";

6a. Prova — 100 mts. — Nado livre — 1. Aram Bogossian (Tijuca), com 1'03"7/10; 2. Jorge Góis Amorim (Fluminense), 1'04";

7a. Prova — 100 mts. — Homens — Nado borboleta — 1. Ademar Grijó (Fluminense), com 1'13"4/10; 2. Márvio Kelly dos Santos (Fluminense) 1'14"4/10;

8a. Prova — 100 mts — Nado de peito clássico — 1. Maria Eugênia da Silva (Vasco), com 1'34"5/10, novo recorde carioca; 2. Helena Lobato (Vasco), 1'36"2/10;

9a. Prova — 100 mts. — Homens — Peito clássico — 1. Carlos Baceiar Nunes (Icaraí) com 1'19"5/10; 2. Mariel Matos (Bangu), 1'22";

10a. Prova — Revezamento — 4x100 — Moças — Nado livre — 1. Turma do Fluminense (Isa Teixeira de Almeida, Edith Groba, Maria Salvadora Guimarães e Márcia Guterrez) com 5'18"4/10; 2. turma do Vasco, 5'29"2/10;

11a. Prova — Revezamento — 4x200 — Homens — Nado livre — 1. Turma do Fluminense (João Gonçalves, Silvio Kelly, Márvio Kelly e Rouget Boutigue) com 9'59"2/10; 2. Turma do Tijuca, com 10'23"5/10.

O Campeonato Carioca apresentou a seguinte contagem final:

Campeonato Carioca Feminino: Campeão: Vasco da Gama, 155 pontos; Vice-campeão: Fluminense, 121; Terceiro lugar, Bangu, 52. Campeonato Carioca Masculino: Campeão: Fluminense 234; Vice-campeão: Tijuca 84; Terceiro lugar: Vasco 42; Quarto: Bangu, 40; Quinto: Icaraí 26. Campeonato Carioca de Natação: — Campeão: Fluminense 355; Vice-Campeão, Vasco 157; Terceiro lugar: Bangu 92; Quarto: Tijuca, 54; Quinto: Icaraí 26.

A SUA PRA 9 informa:

Programação noturna de hoje:

18,00 — Folhinha do Dia; 18,02 — Audição com Déa Camargo; 18,15 — Audição com Patrício Teixeira; 18,30 — Batidas em Marcha; 18,45 — O Sucesso do Dia; 18,50 — Audição "Óleo de Lima"; 18,55 — Correspondente A.; 19,00 — Esportes pela Sua PRA-9; 19,30 — A Voz do Brasil; 20,00 — Na Batida do Samba; 20,25 — Variedades; 20,30 — Divertimentos; 20,55 — São Coisas da Vida; 21,00 — Novela; 21,2? — Teatrinho; 21; 21,30 — Me Dá Meu Boné; 21,55 — A Cidade; 22,00 — Gravações; 22,30 — Panorama Político; 0,00 — O Mundo em Sua Casa; 0,30 — Música de Cuba; 1,00 — Gravações; 3,00 — Programação Especial da Madrugada.

Áustria venceu a Suíça

VIENA, 15 (FP) — Em partida internacional de futebol, realizada nesta Capital, a Áustria venceu a Suíça pela contagem de 4 x 0. No primeiro tempo venciam os austríacos por 1 x 0.

OVOS DE PÁSCOA

Comprem diretamente da fábrica para o consumidor pela metade do preço: são de chocolate com leite e cheios de bombons recheados de frutas. Artigo fino e de luxo. São fresquinhos e o freguês pode provar o paladar e assistir à fabricação. Temos galinhas com ninho e coelhinhos de chocolate com leite. Vendemos balas a 25 cruzeiros o quilo e doces a 70 cruzeiros o cento, balas recheadas a 35 e bombons a 120 cruzeiros o quilo na Fábrica Paulista na Rua Miguel de Frias 33 tel. 48-4799 fica no fim da Av. Presidente Vargas adiante da Rua Machado Coelho

CARTAZ

TEATROS

CARLOS GOMES — 22-7581 — "E' Fogo na Bica": às 20 e 22 horas: Vesp. às quintas, sábados e domingos às 16 horas.
COPACABANA — 57-1818 — "As Loucuras de Mamãe"; às 21,30. Vesp. às quintas, sábados e domingos às 16 horas.
DULCINA — 32-5817 — "Esta Noite Choveu Prata"; às 21 horas; vesp. às quintas sábados e domingos às 16 horas.
FOLIES — 27-8218 — "Sua Exa. a Vedete": às 20 e 22 horas; vesp. às quintas, sábados e domingos às 16 horas.
GLORIA — 22-4186
GINASTICO — "Leonor de Mendonça": às 21 horas, vesp. às quintas, sábados e domingos às 16 horas.
JARDEL — 27-8712 — "TV Para Crer": às 20 e 22 horas; Vesp. às quintas, sábados e domingos, às 16 horas.
JOÃO CAETANO — 23-4276 — "Rumo a Brasília": às 20 e 22 horas; Vesp. às quintas, sábados e domingos às 16 horas.
MUNICIPAL — 42-3103 — "Os Amantes": às 21 horas.
MADUREIRA — "O Negócio é Mulher".
RECREIO — 22-8164 — "Entrou de Gaiato": às 20 e 22 horas; Vesp. às quintas, sábados e domingos, às 16 horas.
REPUBLICA — 22-0374
RIVAL — 22-2721 — "Chuvisco": às 21 horas; aos sábados sessões às 20 e 22 horas; vesp. às quintas sábados e domingos às 16 horas.
SERRADOR — 32-6442 — "A Mulher Sem Pecado": às 21 horas, vesp. às quintas, sábados e domingos às 16 horas.
TEATRO DE BOLSO — 22-3122 — "Infidelidades em Petit-Comité": às 21 horas; aos sábados às 20 e 22 horas, vesp. aos domingos às 16 horas.
TIJUCA

CINEMAS

Os lançamentos

A DAMA E O VAGABUNDO (Lady and the tramp) — Cinemascópio — Tecnicolor — dirigido por Hamilton Luske. Primeiro desenho animado de Walt Disney em longa metragem e em Cinemascópio. Conta-nos a vida de uma cachorrinha adotada por um casal recém-casado. PLAZA (a partir de 10 horas), ASTORIA, OLINDA, PRIMOR, COLONIAL, MASCOTE, ROYAL, ROSARIO, REGENCIA e ORIENTE.

SANTIAGO (Santiago) — Warnecolor — dirigido por Gordon Douglas, com Alan Ladd, Rossana Podestá, Lloyd Nolan, Chill Wills, Paul Fix, Frank de Kova. Drama. História passada durante a luta pela independência de Cuba, antes dos Estados Unidos entrarem em guerra com a Espanha. PATHE' meio-dia, 1,40 — 3,20 — 5 — 6,40 — 8,20 e 10 horas; PAX, S. JOSE', IMPERATOR, 2 — 4 — 6 — 8 e 10 horas: CARUSO COPACABANA, RIO BRANCO, NACIONAL 2 — 3,40 — 5,20 — 7 — 8,40 e 10,20 horas; COLISEU 2 — 3,50 — 5,40 — 7,20 e 9,10 horas; MAUA' 2 — 4,10 — 5,50 — 7,30 e 9,10 horas; S. PEDRO 2,30 — 4,15 — 6 — 7,45 e 9,30 horas. Impróprio até 14 anos.

A DONZELA DE PEDRA (La doncella de piedra) — Cinemascópio — Eastmancolor — dirigido por Miguel M. Delgado — com Elsa Aguirre, Victor Manuel Mendoza, Armando Silvestre. Drama passado em Guajira, na Venezuela. Uma jovem, após completar sua educação nos Estados Unidos, volta à sua terra e é vista pelos nativos como a encarnação da Donzela de Pedra, que, segundo a lenda, far-se-ia mulher para defendê-los. AZTECA, PRESIDENTE, PARATODOS, SANTA HELENA, ENGENHO DE DENTRO, MELLO, PARAISO, SANTA CECILIA. Horário normal. Impróprio até 14 anos.

HINO DE UMA CONSCIENCIA — (Battle Hymn) — Cinemascópio — tecnicolor — dirigido por Dougla Sirk, com Rock Hudson, Martha Hyer, Dan Duryea, Don DeFore, Anna Kashfi. Drama. Conta-nos a história do coronel Dean Hess, pastor protestante de Ohio, que num bombardeio sôbre a Coréia, destrói involuntariamente um orfanato, matando 37 crianças. S. LUIZ, REX, RIAN, LEBLON, CARIOCA, MONTE CASTELO, LEOPOLDINA, CENTRAL (Niterói). Horário normal. — Impróprio até 10 anos.

A SORTE DE SER MULHER (La fortuna de essere donna) — Italo-francesa — dirigido por Alessandro Blasetti, com Sophia Loren, Charles Boyer, Marcello Mastroianni, Elisa Cegani, Titina de Felippo, Nino Besozzi. Drama de uma mulher em que um incidente de rua vem alterar completamente sua vida. VITORIA, COPACABANA, PIRAJA', AMERICA e MADUREIRA. Horário normal. Proibido até 14 anos.

REDENÇÃO DE UM COVARDE — (Johnny Concho) — dirigido por Don MacGuire, com Frank Sinatra, Keenan Wyn, Willian Conrad, Phyllis Kirk, Wallace Ford. "Western": — numa cidade do Arizona todos os habitantes odiavam Johnny Concho, exceto uma jovem que o amava, embora não aprovasse seus atos. — ODEON, ALASKA, MIRAMAR, TIJUCA, BOTAFOGO, SANTA ALICE, BRAZ DE PINA e ODEON (Niterói). Horário normal. Impróprio até 10 anos.

A CASA DE CHA' DO LUAR DE AGOSTO (The Teahouse of the August Moon) — Cinemascópio — Metrocolor — dirigida por Daniel Mann com Marlon Brando, Glenn Ford e Machiko Kyo. METRO PASSEIO (a partir de 1/2 dia — METRO COPACABANA e METRO TIJUCA horário normal.

OASIS — Francês — Cinemascópio — Eastmancolor — dirigido por Yves Allegret, com Michele Morgan, Pierre Brasseur, Gregoire Aslan, Cornell Borgers; drama. PALACIO, RONY, MADRID e ICARAI' (Niterói). Horário normal, Impróprio até 18 anos.

Solicitamos aos srs. exibidores a gentileza de atualizarem as programações e mudanças de filmes, escrevendo ou telefonando para Waldir Camargo — DC — Av. Rio Branco, 25 — Tel.: 23-1613, das 15 às 17 horas.

CENTRO

CAPITOLIO — 42-6788 — "Sessões Passatempo".
CATUMBI — 38-1081 — "Rio Fantasia".
CRUZEIRO (?) — 42-6024 — "Sessões Passatempo".
COLONIAL — 48-8512 — "A Dama e o Vagabundo".
ESTACIO DE SA' — 32-2923 — "Hienas Humanas".
FLUMINENSE — "Com a Faca na Garganta".
FLORIANO — "Despertar da Paixão".
IDEAL — 42-1281 — "Tin-Tan em Havana".
IRIS — "Baias na Noite".
IMPERIO — 42-1281 — "Palavras ao Vento".
MARROCOS — "Odio Entre Irmãos" e "Vagabundo Milionário".
MEM DE SA' — 32-2323 — "A Voragem de uma Paixão".
METRO PASSEIO — 22-6141 — "A Casa de Chá do Luar de Agôsto".
ODEON — 22-1508 — "Redenção de um Covarde".
OLIMPIA — 42-1298 — Em Obras.
PATHE' — "Santiago".
PALACIO — 22-0838 — "Oasis".
PRIMOR — 42-6641 — "A Dama e o Vagabundo".
PRESIDENTE — 42-7128 — "A Donzela de Pedra".
REX — "Hino de uma Consciência".
PLAZA — 22-1057 — "A Dama e o Vagabundo".
RIO BRANCO — "Santiago".
VITORIA — 42-9020 — "A Sorte de ser Mulher".
RIVOLI — Fechado para reforma.
S. JOSE' — "Santiago".

ZONA SUL

ALASKA — "Redenção de um Covarde".
ALVORADA — 27-2936 — "Se Todos os Homens do Mundo".
ART-PALACIO — "Condenada Pelo Mundo".
ASTORIA — "A Dama e o Vagabundo".
AZTECA — 45-6814 — "A Donzela de Pedra".
BOTAFOGO — "Redenção de um Covarde".
CARUSO COPACABANA — "Santiago".
COPACABANA — 57-5134 — "A Sorte de ser Mulher".
FLORESTA — 26-6257 — "Meu Ofício é Matar" e "Divino Pecado".
GUANABARA — 26-9339 — "Folhas Mortas".
IPANEMA — 47-7806 — "Tin-Tan em Havana".
LEBLON — 27-7805 — "Hino de uma Consciência".
METRO COPACABANA — 37-9792 — "A Casa de Chá do Luar de Agôsto".
MIRAMAR — "Redenção de um Covarde".
NACIONAL — 26-6072 — "Santiago".
PAX — "Santiago".
PIRAJA' — "A Sorte de ser Mulher".
POLITEAMA — "O Pistoleiro Negro".
RIAN — "Hino de uma Consciência".
RONY — "Oasis".
ROYAL — "A Dama e o Vagabundo".
S. LUIZ — "Hino de uma Consciência".

ZONA NORTE

AMERICA — 48-4518 — "A Sorte de ser Mulher".
AVENIDA — 48-1664 — "A Voragem de uma Paixão".
BANDEIRA — 27-7573.
CARIOCA — 28-8167 — "Hino de uma Consciência".
ESKYE — 28-5513 — "O Cangaceiro".
HADDOCK LOBO — 48-9610 — "Marcados de Sangue".
MADRI — 42-1184 — "Oasis".
MARACANA — 48-1010 — "Folhas Mortas".
METRO TIJUCA — 48-9004 — "A Casa de Chá do Luar de Agôsto".
NATAL — 48-1480 — "Congotanga Refúgio de Proscritos".
OLINDA — 48-1162 — "A Dama e o Vagabundo".
SANTO AFONSO — 49-9993 — "Veneno de Cobra".
SANTA ALICE — "Redenção de um Covarde".
SANTA RITA — "Longe da Lei".
TIJUCA — 48-4518 — "Redenção de um Covarde".
VILA ISABEL — 38-1310 — "Três Garotas Alegres" e "Filho Nativo".

SUBURBIOS DA CENTRAL

ALFA — "Sob a Lei da Chibata".
ABOLIÇÃO — "O Pistoleiro Negro".
AGUA SANTA — "Na Senda do Crime" e "Sombras da Loucura".
BANDEIRANTES — 29-3226 — "Tenho Sangue em Minhas Mãos".
BELMAR — 49-1744 — "Congotanga Refúgio de Proscritos".
BENTO RIBEIRO
CACHAMBI — "Paixão e Carne".
COLISEU — 29-8753 — "Santiago".
DELFIM NETO
ENGENHO DE DENTRO — "A Donzela de Pedra".
ESKYE — (Meier) — "O Cangaceiro".
GUARACI — (Rocha Miranda) "Um Coringa e Sete Ases".
IRAJA' — 32-8330 — "O Monstro de Londres".
IMPERATOR — "Santiago".
MADUREIRA — "A Sorte de ser Mulher".
MARABA' — 29-8038 — "Rio Vermelho" e "Vida de Cristo".
MASCOTE — 29-0411 — "A Dama e o Vagabundo".
MODELO — 29-1578
MONTE CASTELO — "Hino de uma Consciência".
MEIER — "Veneno da Cobra".
NOVO HORIZONTE — "Fugitivos da Vida".
PALACIO VITORIA — 48-1971 — "Tarde Demais".
PARA TODOS — "A Donzela de Pedra".
PILAR — "Terça-Feira Trágica" e "Céu de Estrelas".
ENCANTADO
REGENCIA — "A Dama e o Vagabundo".
RIDAN — "A Nova Idade Glacial" e "Juventude de Choppin".
ROULIEN — 49-5691 — "Africa de Fôgo".
S. JORGE — (Luzia)
TODOS OS SANTOS — 49-0300
VAZ LOBO — 29-9898 — "Crimes Vingados".

SUBURBIOS DA LEOPOLDINA

BRAZ DE PINA — "Redenção de um Covarde".
BONSUCESSO — Tin-Tan em Havana".
CARMOLI — "Torrentes de Odio" e "Alta Traição".
CENTRAL — "Nunca me Deixes Ir" e "Duelo de Assassinos".
ITACAMBIRA — (Vila Kosmos) — "A Volta de Cruz Diablo" e "Carnaval em Lá Maior".
MAUA' — "Santiago".
LEOPOLDINA — "Hino de uma Consciência".
MELO — "A Donzela de Pedra".
PALACIO HIGIENOPOLIS — "Quo Vadis".
ORIENTE — "A Dama e o Vagabundo".
PARAISO — "A Deusa de Pedra".
PENHA — "Se Todos os Homens do Mundo".
RAMOS — 30-1094 — "O Homem do Destino".
ROSARIO — 30-1883 — "A Dama e o Vagabundo".
SANTA CECILIA — "A Donzela de Pedra".
SANTA HELENA — "A Donzela de Pedra".
SANTA TERESA — "Temido e Desejado".
S. PEDRO — "Santiago".
S. GERALDO — "Uma Pequena de Sorte" e "Covil de Feras".

ILHA DO GOVERNADOR

GUARABU — "A Morte Num Beijo".
JARDIM — "Aí Vem o Barão".
ITAMAR — Tel. 159 — "Tulonga, Ilha Condenada" e "A Ronda da Vingança".

SAO GONÇALO

MUTUA' — "Aventura na China" e "Dama de Negro".

NITERÓI

CASSINO — "Condenada Pelo Mundo".
ICARAI' — "Oasis".
CENTRAL — "Hino de uma Consciência".
ODEON — "Redenção de um Covarde".
IMPERIAL — "1984".
PALACE — "O Samba na Vila".
VERA CRUZ — "Procurado por Homicídio" e "Amanhã Serei Mulher".
S. BENTO —
ART-PALACIO.
S. JORGE

PETROPOLIS

CINE PETROPOLIS — "A Ultima Carroça".
CAPITOLIO — "As Três Viúvas Alegres".
D. PEDRO — "O Pistoleiro Negro".

JACAREPAGUA

BARONEZA — JPA-623 — "Rio das Almas Perdidas".
MARAJO' — "O Gigante de Pedra".

BANGU

MOÇA BONITA — "A Voragem de uma Paixão".
MODERNO — BNG-841 — "Tormento de uma Consciência" e "Salteadores dos Céus Solares".

CAXIAS

CAXIAS — "O Negócio foi Assim".
PAZ — "Redenção de um Covarde".
POPULAR — "O Pistoleiro Negro".

TRES RIOS

REX — "S.O.S. Scotland Yard".

SÃO JOÃO DE MERITI

GLORIA — "Campeão por um Dia".
S. JOÃO DE MERITI — "Fugitivos da vida".

Buru ficou para enfrentar Royal Game na próxima semana

O cavalo BURU permanecerá na Gávea ainda por algum tempo. Resolveram seus responsáveis deixar o valente filho de ESQUIMALT confirmar inscrição no G. P. "José Carlos de Figueiredo" da próxima semana. Esta prova será corrida no dia 28 na distância de 1.600 metros e com uma dotação de Cr$ 250.000,00. Assim teremos uma grande atração para esta prova clássica com a presença confirmada de BURU. Será o encontro do paulista com o argentino ROYAL GAME que também tem marcado para aquela oportunidade o seu reaparecimento. Quanto às montarias dos dois parelheiros, tudo também resolvido. Luiz Rigoni voltará ao dorso de ROYAL GAME, cabendo a Selmar Lôbo a direção de BURU.

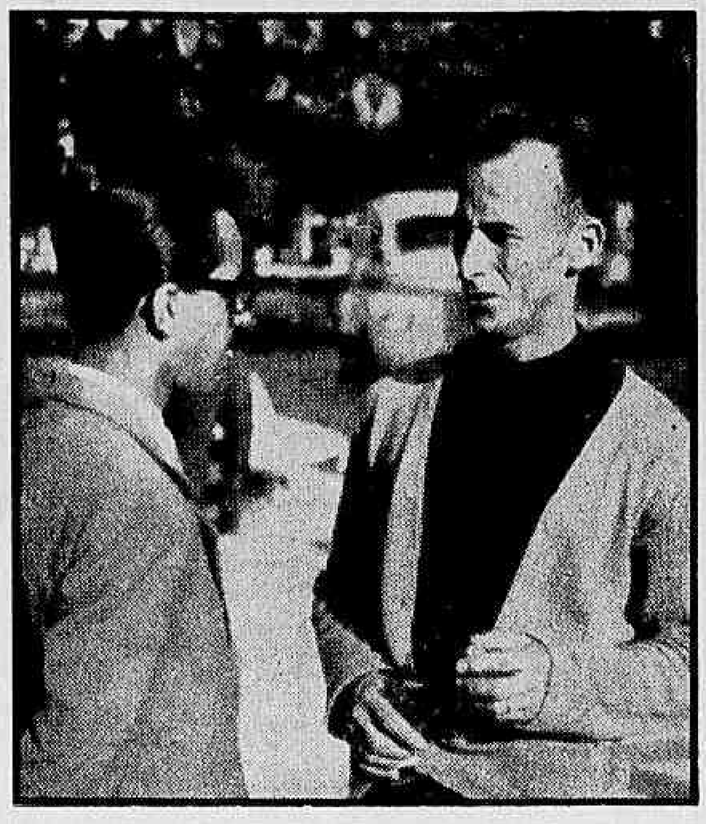

Expedicto Coutinho falando à nossa reportagem sôbre a potranca Desirade

EXPEDICTO COUTINHO RESERVADO:

"FOI REGULAR O TRABALHO DE DESIRADE PARA O CLÁSSICO"

A invicta potranca passou os 1.200 metros em 80"1/5 — A pista anormal contribuiu para que o exercício não fôsse melhor — A montaria de DESIRADE foi confiada agora ao bridão M. Silva — Melhorando a raia até domingo poderá vencer a terceira

— Foi apenas regular o trabalho de DESIRADE para o Clássico "Pereira Lima" — nos disse o treinador Expedito Coutinho, com reservas, falando de sua pensionista.

A invicta DESIRADE irá à raia no próximo sábado, a fim de defender a sua invencibilidade, depois de duas apresentações.

O TRABALHO

— Quanto ela marcou "Dito"?

— Os 1.200 metros foram cobertos em 80"1/5 tendo DESIRADE arrematado em 15". Achei algo fraco êste trabalho da minha potranquinha, que sempre produziu bons privados para os compromissos anteriores...

— ...mas a pista de areia se encontrava em péssimo estado para boas marcas, falamos interrompendo a narrativa do treinador Expedicto Coutinho.

— Realmente a pista de areia estava "agarrando" muito e isto deve ter contribuido certamente para que o tempo não fosse melhor.

A MONTARIA

— É verdade que a montaria de DESIRADE será agora confiada ao bridão Manoel Silva? — "Dito" confirmou com a cabeça e falou:

— Não interferi nesta troca, pois isto foi vontade dos proprietários de minha pensionista. Luiz Leighton, na verdade sentiu um pouco, uma vez que sempre trabalhou a potranca e conseguiu com ela dois bons triunfos, inclusive no "Remonta e Veterinária do Exército" onde DESIRADE enfrentou as melhores da turma.

— Quer dizer então que isto já é assunto ultrapassado?

— Sim. A montaria de DESIRADE já foi entregue ao "Bequinho" que a trabalhou na manhã de domingo para o clássico desta semana.

Expedicto Coutinho mostrava-se bastante reservado quanto à chance de DESIRADE no "Pereira Lima", mas finalizando nos disse:

— Espero que a pista até domingo melhore. Na grama leve, tenho certeza que minha pensionista vai correr aquilo que sabe, conforme demonstrou nas duas vêzes que foi à pista.

CÊRCA EXTERNA — Oscar Varêda

Bom mesmo é o «Bequinho». Jóquei que monta e vence só na sorte, não levava URGE daquele jeito que o pernambucano levou até ao espelho. Aquilo é muita coisa além de. — O tempo vai lapidando o «garoto» e breve êle estará no ponto exato dos grandes ídolos. Vocês vão ver só.

— • —

Selmar Lôbo perdeu uma bruta chance de reabilitação diante do público carioca. Enfim, BURU vai ficar para mais uma breve. O diabo é que na próxima o prato fundo em vez de trazer sopa dentro vai trazer um picadinho indigesto chamado ROYAL GAME.

— • —

Recebi o Boletim de março da Comissão de Corridas. Vai a nota de agradecimento a tôda aquela gente boa já citada como responsável pela boa-nova e ainda acrescento de novo nome. Mário Magalhães, que é redator-chefe da história, merece também sua parcela pelo sucesso que o boletim vem obtendo.

— • —

Depois dêste terceirinho de TIRAFOGO no clássico de domingo, acho que ninguém vai mais pensar em «barrar» o sr. Domingos Moreno do bicho. Se houver troca agora, é caso de touca.

— • —

Milton Galvão teve sua suspensão encerrada (caso do cavalo ROI) e domingo assistiu um segundo do prometedor KING LILAC. Êste não demora muito a fuzilar.

— • —

Em Cidade Jardim, ADIL continuou seu eterno passeio pela relva verde, marcando sua 18a. vitória consecutiva. O negócio está até perdendo a graça.

— • —

E o Jockey Club Fluminense vai levando com apetite seu caminho para a inauguração. Ainda êste mês será mostrada à imprensa a maquete da obra e garantem alguns que já em agôsto teremos a primeira corridinha.

— • —

Quando não é o Stud Rocha Faria é Levy Ferreira. Também o «seu» Amaral é positivamente bom em matéria de inscrição. Semana finda ganhou com CHIVI, PARACAMBI, ALHAMBRA e BOA VISTA. Foi o melhor da semana em matéria de treinamento.

— • —

Falar em ganhar, como andam correndo êstes conterrâneos do Stud Lundgren! Tôda semana os bichinhos estão lá no meio: MALLARD, BOA VISTA, ALBANDRA e aquêle segundo de VESTA que valeu um bocado. A terrinha ainda manda muita coisa boa para estas bandas.

— • —

Informação segura da coluna pernambucana. Na semana do G. P. «São Paulo» teremos corridas na Gávea sòmente na quarta e quinta. Sábado e domingo livres para a festa máxima do turfe bandeirante. Coisa já resolvida pela Comissão de Corridas.

CANTO DE PÁGINA — Oscar Varêda

Esta semana teremos duas provas clássicas; uma será destinada aos «garotos» e a outra às «meninas» de dois anos. Na ala feminina até agora está com o bastão a DESIRADE, que venceu as duas provas em que interviu. Já entre os potros, a coisa ainda não se definiu, pois vários são aqueles que já demonstraram em carreira condições de tomar a liderança. Sábado e domingo próximos, vamos ver com quem ficará a supremacia da turma de dois anos.

BOM

Mostrando que perdera a «Outono» por descuido, apenas, do seu pilôto, naquela oportunidade, BURU ratificou suas qualidades derrotando com facilidade os seus rivais. Marcou ...... 100"1/5, tempo bem melhor.

MAU

A sabatina foi inteiramente dos azarões. Das oito provas realizadas, duas apenas (Mallard e Jonwis) escaparam de suas garras. Para maior satisfação dêles, a reunião terminou com a vitória de um azarão.

Tenho notado o serviço intenso do sr. Moacir de Carvalho logo após cada páreo em que tenha havido qualquer anormalidade. Êle não espera que o jóquei suba ao pavilhão da C.C., desce até a sala de repesagem e vai falar com o jóquei a fim de saber o que ocorreu. Bate um "papo" e termina sempre dando um conselho e dizendo que vai vêr o "film-control" para confirmar o que lhe foi dito. Parece que com isto o sr. Moacir de Carvalho ganha a confiança dos ginetes, ao contrário daqueles comissários que ficam encerrados em sua autoridade lá em cima no recinto reservado.

Finalmente na tarde de domingo Luis Rigoni fêz a estréia de sua «cabeça de cuia». Esperava debutar com o capacete de aço na 5a.-feira, mas, por motivos alheios à sua vontade, sòmente agora o fêz.

Dois grandes favoritos vingaram na tarde de domingo, com venda de poules muito alta. Urga ... (152.661) e Buru (162.096) foram os heróis de uma tarefa que há muito eu não via no Hipódromo da Gávea.

FÔLHA DE URTIGA

— Fizeram uma injustiça com o Luis Leighton dando a montaria da Desirade para outro jóquei...

— Burú ficou na Gávea, mas sua tarefa vai ser dura agora; terá pela frente o Royal Game...

— Coisa impossível aconteceu no sábado: Pascoal saiu do prado com dinheiro no bôlso; acertou cem cruzeiros em Ibañez...

MÁQUINAS DE ESCRITÓRIO

VENDEMOS DE SOMAR, CALCULAR E DE ESCREVER: OFICINAS PARA CONSERTOS

CASA COLLYER

RUA SENHOR DOS PASSOS, 88, 1.º

TELEFONE: 43-5532

DUAS PROVAS CLÁSSICAS ESTA SEMANA NA GÁVEA

"Pereira Lima" e "Paul Maugé" — O primeiro para potrancas e o segundo para potros — 1.200 metros e dotação de Cr$ 220.000,00 — Prováveis concorrentes

Esta semana serão realizadas duas provas clássicas em prosseguimento à temporada oficial. No sábado teremos o "Pereira Lima" para potrancas e no domingo o "Paul Magé" para potros. Ambas as provas serão desdobradas em pista de grama, na distância de 1.200 metros e com a dotação de Cr$ 220.000,00.

OS PROGRAMAS

Eis os programas organizados para as reuniões esta semana na Gávea:

1.º Páreo — Às 14,20 horas — 1.200 metros — Cr$ 50.000,00.

		Quilos	
1—1	JARUNDA'	3	56
2	RAISA	10	56
3	GARRA	11	54
2—4	TAXI GIRL	9	58
5	STACK	2	58
6	ESPERIDIÃO	12	54
3—7	DANTESCO	8	58
8	NENINHA	5	58
"	GOAL	13	60
4—9	SHEILA	7	56
10	IRONICO	6	56
11	JOSEPH	1	54
"	GAMIANI	4	54

2.º Páreo — Às 14,50 horas — 1.200 metros — Cr$ 70.000,00.

		Quilos	
1—1	BRITISH FOX	2	54
2—2	DINARZADE	4	54
3—3	VIGILIA	6	54
4	OLGUINHA	5	54
4—5	BAL MASQUE'	1	56
6	PRENDA MINHA	3	54

3.º Páreo — Às 15,20 horas — 1.500 metros — Cr$ 70.000,00.

		Quilos	
1—1	LIBELLULE	1	54
2	MARTA ROCHA	5	50
2—3	IRVANA	7	60
4	BERCEUSE	4	49
3—5	BIJOU	6	54
6	OLIA	8	54
4—7	CAMERRUCHA	3	54
8	DIADEMA	2	54

4.º Páreo — Às 15,50 horas — 1.300 metros — Cr$ 70.000,00.

		Quilos	
1—1	ULYSSES	6	56
2	MONTE POLAR	1	56
2—3	MAXINE	3	56
4	BLASE'	7	56
3—5	IBACURY	5	56
6	IPE ROXO	4	56
4—7	BILL	8	56
8	LOCATARIO	2	56

5.º Páreo — Às 16,20 horas — 1.300 metros — Cr$ 55.000,00 — (Betting).

		Quilos	
1—1	ORCHITA	11	54
2	DELFINO	4	52
3	LUFADA	2	54
2—4	CALIL	3	56
5	DURÃO	1	52
6	WINNER BOY	8	52
3—7	PICUHY	10	52
8	MAESTRINI	12	56
9	AURE (ex-Hova)	5	54
4.10	DON QUIXOTE	7	56
11	BANTU	9	56
12	DESFOLHA	6	50

6.º Páreo — Às 16,50 horas — 1.500 metros — Cr$ 55.000,00 — (Betting).

		Quilos	
1—1	MILICO	4	54
2	TIO GIULITE	2	52
2—3	JERSEI	3	56
4	IBSEN	6	54
3—5	STROMBOLI	9	58
6	ERONICO	5	52
4—7	DEL RIO	7	52
8	CAMABIS	1	54
9	FAIR CLEVER	8	54

7.º Páreo — Às 17,20 horas — 1.800 metros — Cr$ 55.000,00 — (Betting).

		Quilos	
1—1	BEETHOVEN	13	52
"	MAGISTA	14	52
2	RONDADOR	2	58
3	FOJO	16	58
2—4	CHIVI	4	58
5	BALSAMO	9	54
6	LANDGRAVE	17	52
"	RAPINEIRO	8	54
3—7	BLUE SKY	7	60
8	TANTALITO	5	56
9	SPITFIRESON	3	60
10	DON JUAN	15	60
4-11	BEDAH	10	60
"	FIREBOLT	11	52
12	DON FULANO	6	52
13	GRIFONI	12	60
"	FARAOUN	1	52

Corrida de sábado

1.º Páreo — Às 13,50 horas — 1.200 metros. — Cr$ 60.000,00.

		Quilos	
1—1	HASIADE	5	58
2—2	MEMORIA	2	50
3	INAUNA	7	52
3—4	SENDA	3	56
5	JOSEFINA	4	52
4—6	ZORAI	1	52
"	HUSA	6	52

2.º Páreo — Às 14,20 horas — 1.900 metros — Cr$ 84.000,00.

		Quilos	
1—1	IAIA' FORMOSA	1	56
2—2	ARREVILA	7	56
3	DEFINIDA	3	56
3—4	IONEY	4	56
5	EÇARUNA	2	56
4—6	TINA	5	56
7	GAFISTA	6	56

3.º Páreo — Às 14,50 horas — 2.000 metros — Cr$ 90.000,00 — (grama).

		Quilos	
1—1	PORTALO'	7	55
2—2	MAPA MUNDI	1	55
3	TOGO	6	55
3—4	MINAZ	2	55
5	JUGURTA	5	55
4—6	RELATORIO	4	55
7	IBANEZ	3	55

4.º Páreo — Às 15,20 horas — 1.300 metros — Cr$ 65.000,00.

		Quilos	
1—1	HORN	5	56
2	MONTE BELO	10	56
3	RAMALHETE	8	56
2—4	JAGUARIBE	2	55
5	JACARE'	4	56
6	ADVERSO	6	56
3—7	ISQUEIRO	3	56
8	ILILI	1	56
9	SOM	11	56

(Conclui na 11.ª página)

DEBUTANTES DE QUINTA-FEIRA

Eis a relação dos animais estreantes inscritos na reunião de quinta-feira na Gávea:

VIGILIA — feminino, castanho, 2 anos, São Paulo Prosper e Muxaxa, de criação do Haras Mondesir e propriedade do stud Ana Lucia. Treinador: Adair Feijó.

OLGUINHA — feminino, castanho, 2 anos S. Catarina, Bombdil e Lauchena de criação do sr. Adolphe Schmalz e propriedade do sr. Adan Spinelli. Tratador: F. A. Marussi.

DEL RIO — masculino, castanho, 6 anos São Paulo, Arrow e Desquitada de criação e propriedade do sr. O P. Gonçalves. Treinador: W. G. Oliveira.

5 NOTÍCIAS

1 NA manhã de domingo esteve na raia de areia para trabalhar o potro ETICILO para a prova clássica desta semana. Montado pelo Luiz Diaz desceu bem o quilômetro em 67"2/5.

—:—

2 O cavalo TIRANO foi alcançado no trazeiro esquerdo, durante o páreo em que tomou parte na última sabatina. Chegou sangrando bastante o pupilo de Ernani de Freitas.

—:—

3 OS animais BRISTOL e BLUFF inscritos no próximo G. P. "São Paulo", estão sendo esperados na capital bandeirante nestas próximas horas.

—:—

4 O cavalo QUEBEC que tomou parte no G. P. "Gervásio Seabra" vai retornar a São Paulo. Enquanto SALERMO já recuperado chegou para Ernani de Freitas e breve estará reaparecendo.

—:—

5 A égua ILHA BELA que participou de uma carreira na última sabatina foi atacada de forte hemorragia durante o percurso. Tardará um pouco a reaparecer aquela pupila de Armando Rosa.

Indeferido pela C. C. o requerimento pedindo perdão de J. Marinho

A Comissão de Corridas do Jockey Club Brasileiro, estêve reunida ontem julgando as últimas reuniões disputadas no Hipódromo da Gávea. Também despachou o requerimento do jóquei J. Marinho, indeferindo o documento. Abaixo as resoluções tomadas pela CC carioca:

a) — Indeferir o requerimento de João da Costa Marinho;

b) — Suspender, por infração do artigo 169 do Código (prejudicar os competidores), até o dia 30 de abril o jóquei Armando Rosa (Ilha Bela); até o dia 22 de abril, os jóqueis Waldemiro de Andrade (Kansas Gay) e Ilton Rebello (Urapará);

c) — Estender até o dia 8 de maio a punição imposta ao jóquei Armando Rosa (Ilha Bela), por infração do artigo 172, § único, (reformado) ter dado parte que não correspondeu à verdade;

d) — Multar, por infração do artigo 170 do Código (desvio de linha), os seguintes profissionais: Em Cr$ 2.000,00 Manoel Silva (Mallard e Urge), em Cr$ 1.000,00 Ubirajara Cunha (Turqueza) e Jobel Tinoco (Chivi); em Cr$ 600,00, Haroldo Vasconcelos (Benguarda), Heros Lima (Jereba), Emigdio Castillo (Roi) e José Portilho (Marta Rocha); em Cr$ 300,00 Cesar Paranhos (Taful);

e) — Multar, por infração do § único do artigo 155 do Código, em Cr$ 500,00 o jóquei Luiz Diaz (Siciliana) por perda de boné;

f) — Notificação por indocilidade: Irônico, Ubi, Pérfida (1a. notificação) e Gardá (2a. e última notificação) e proibir de correr por sessenta (60) dias o animal Goyattá condicionando sua inscrição, após êste período, ao parecer favorável do starter;

g) — Chamar a atenção do tratador do animal Brazenface sôbre a balda dêste seu pensionista na partida, e pelo mesmo motivo proibir de crrer a égua Iorama;

h) — ordenar o pagamento dos prêmios das corridas de 4, 6 e 7 do corrente mês.

Canavial trabalhou bem na volta fechada

QUIMPER deixou boa impressão no quilômetro — UJA estêve bem nos 1.200 metros — RAVENA mostrou que continua em grande forma — A raia pesada não favoreceu boas marcas

Estiveram em ação na tarde de ontem, alguns animais anotados nas reuniões desta semana na Gávea e outros em preparativos para futuros compromissos. A raia de areia estava muito pesada e agarrando, não dando chance as boas marcas. A reportagem presente anotou os seguintes exercícios:

DIABLITA, J. Tinoco, 1.400 em 97"

ABATEUR, O. Macedo, 1.000 em 68" 2/5 — 200 em 14"

TEGUCIGALPA, A. G. Silva, 1.000 em 66" — r. oposta

HILO DE ORO, P. Tavares, 1.200 em 80" — 200 em 14"

INAUNA, Js. Baffica, 1.000 em 68" 3/5

PALLADIUM, E. Castillo, 1.000 em 67 2/5

PLAQUETA, S. Câmara, 1.000 em 71" — 200 em 16"

TESORO, D. Moreira, 1.200 em 82" — 200 em 15"

ORMAI, L. Diaz, 1.200 em 80"2/5 — 200 em 14" 2/5

GARKA, J. Tinoco, 1.400 em 98" 4/5

RAPALLO, E. Castillo, 1.200 em 80" — 200 em 15'

PINHEIRO, U. Cunha, 1.500 em 106" 3/5 — 200 em 14" 3/5

REVOLUÇÃO, J. Negrello, 1.200 em 86" 2/5

UJA, O. Moura, 1.200 em 82" — 200 em 14" 3/5

LAPACHO, L. Diaz, 1.600 em 110" — 200 em 15"

B. EMPEROR, P. Tavares, 1.200 em 86' — 200 em 14" 2/5

EVIDENCIA, S. Câmara, 1.400 em 96" 4/5 — 200 em 15" 2/5

RAVENA, E. Castillo, 1.200 em 82"

DUQUE, J. Tinoco 1300 em 83"2/5

ORMANDIE, R. Martins, 1.400 em 94" 3/5 — 200 em 14" 3/5

KEBRAÇO, I. Amaral, 1.000 em 69"

FAROLETE, A. G. Silva, 1.600 em 113"2/5 — 200 em 16" 3/5

SOLFEJO, L. Rigoni, 2.040 em 144" — 1.600 em 111" 3/5

PORTALO', D. P. Silva, 1.600 em 108" 2/5 — 200 em 14" 2/5

CANAVIAL, F. Irigoyen, 2.040 em 137" 2/5 — 1.600 em 106" 2/5 — 200 em 14" 1/5

BLAST, M. Alves, 1.000 em 67"3/5

PAFUNCIO, L. Rigoni, 1.400 em 100"

PARTIDARIA, J. Silva, 1.000 em 67" — 200 em 14"

VENTAROLA, L. Vieira, 1.000 em 68" 2/5 — 200 em 15"

COLIE, U. Cunha, 1.000 em 66" 2/5

KOSOW, M. Silva, 1.300 em 88" — 200 em 15"

SUDANEZ, U. Cunha, 1.300 em 89" 3/5 — 200 em 14" 2/5

ZIG ZAG, M. Alves, 1.300 em 89" 3/5 — 200 em 14" 2/5

MONTE POLAR, L. Lins, 1.600 em 108" 2/5 — 200 em 14" 2/5

REVOLTADO, A. Reis, 2.040 em 143" — 1.600 em 113" — 200 em 15"

QUIMPER, P. Tavares, 1.000 em 65" — reta oposta

CIDRA, L. Rigoni, 1.200 em 85" — 200 em 14".

PARELHAS

L'AMIRAL, U. Cunha, 1.400 em 95" 2/5 — 200 em 15" 3/5

KENNY, L. Diaz, 1.400 em 95" 2/5 — 200 em 15" 3/5

KING SPORT, H. Alves, 1.600 em 108" 2/5 — 200 em 14"

MANET, U. Cunha, 1.600 em 108" 2/5 — 200 em 14"

PROSPERSON, M. Silva, 1.000 em 65" — 200 em 14" 2/5

JEREBA, H. Lima, 1.000 em 65" — 200 em 14" 2/5

L'AMANTE, F. Irigoyen, 1.400 em 94"

JACQUARD, O. Serra, 1.400 em 94"

LADY JESS, L. Diaz, 1.400 em 97" 2/5

MYRSINA, U. Cunha, 1.400 em 97" 2/5.

DESTA FEITA, BURÚ LEVOU A MELHOR, VENCENDO FÁCIL O G. P. "GERVÁSIO SEABRA"

Burú, que havia perdido incrivelmente o Grande Prêmio "Outono", uma semana antes, obteve ampla reabilitação, domingo último, ao levantar fàcilmente o Grande Prêmio "Gervásio Seabra".

Levando desta feita a direção segura e precisa de Luis Rigoni, o filho de Esquimalt pôde justificar a confiança do público apostador, que o elegeu o maior favorito da tarde.

Depois de larga demora, as cintas foram levantadas, saindo juntos Goyattá e Jambolaio, encarregando-se êste último de liderar a carreira, enquanto Burú se postava na terceira colocação. Na reta, Burú, que já passara para segundo, dominou sem luta o ponteiro e, fugindo mais de dois corpos de Jambalaio, veio a cruzar a meta no posto de honra.

No Handicap Especial, a excelente Urge conquistou bonita vitória, aliás, a quinta consecutiva.

1.º Páreo — 1.400 metros — Pista: A. P. — Prêmios: Cr$ 70.000,00 — Cr$ 21.000,00 — Cr$ 14.000,00 e Cr$ 10.500,00

1.º	Tento — U. Cunha	56	28.017	37,00	12	11.332	52,00
2.º	Nigh Blue — L. Rigoni	56	31.463	33,00	13	17.685	34,00
3.º	El Mayoral — J. Tinoco	56	42.383	25,00	14	7.007	85,00
4.º	Hospodar — H. Akiyoski	56	18.875	56,00	23	14.068	42,00
5.º	El Faqui — L. Diaz	56	18.875	—	24	6.829	87,00
6.º	Brazenface — M. Henrique	56	11.156	94,00	33	4.865	126,00
					34	10.169	59,00
			131.893		44	3.159	183,00
						75.132	

Não correu: Toiete.

Diferenças: 4 corpos e 3 corpos — Tempo: 91"3/5 — Vencedor: (2) 37,00 — Dupla: (12) 52,00 — Placés: (2) 17,00 e (1) 16,00 — Movimento do páreo: Cr$ 2.275.4440,00.

TENTO — M. A. — 4 anos — S. Paulo — Por: Legend of France e Noiva — Proprietária: Zélia G. Peixoto de Castro — Treinador: Carlos Cabral — Criador: A. J. Peixoto de Castro.

2.º Páreo — 1.600 metros — Pista: A. P. — Prêmios: Cr$ 60.000,00 — Cr$ 18.000,00 — Cr$ 12.000,00 e Cr$ 9.000,00

1.º	Mistinguete — M. Silva	52	35.350	32,00	12	17.358	41,00
2.º	Memória — H. Vasconcelos	51	8.034	142,00	13	11.787	61,00
3.º	Raspa — P. Labre	52	30.074	38,00	14	4.480	161,00
4.º	Chyple — A. G. Silva	50	24.828	46,00	22	12.353	58,00
5.º	Zorai — A. Santos	49	3.331	342,00	23	25.631	28,00
6.º	Josefina — D. Moreno	52	11.905	96,00	24	10.327	70,00
7.º	Miss Guida — J. Tinoco	51	29.680	38,00	33	2.876	250,00
					34	4.851	148,00
			143.211		44	866	831,00
						90.520	

Não correu: Inaúna.

Diferenças: 2 1/2 corpo e 2 1/2 corpo — Tempo: 106"1/5 — Vencedor: (3) 32,00 — Dupla: (23) 28,00 — Placés: (3) 20,00 e (6) 47,00 — Movimento do páreo: Cr$ 2.565.450,00.

MISTINGUETE — F. T. — 5 anos — R. G. do Sul — Por: Mister e Bienvenida — Proprietário: Stud Corinto — Treinador: Cornélio Ferreira — Criador: Edgard de Araújo Franco.

3.º Páreo — 1.300 metros — Pista: A. P. — Prêmios: Cr$ 70.000,00 — Cr$ 21.000,00 — Cr$ 14.000,00 e Cr$ 10.500,00

1.º	Rebeldia — M. Silva	56	67.968	18,00	11	7.108	122,00
2.º	M. Rocha — J. Portilho	56	21.378	56,00	12	26.892	33,00
3.º	Redoma — A. Marçal	56	8.464	145,00	13	13.116	66,00
4.º	Apasionata — I. Amaral	51	9.123	135,00	14	36.962	23,00
5.º	Auréola — L. Rigoni	56	35.017	35,00	22	1.710	307,00
6.º	Inhangá — H. Vasconcelos	54	6.216	198,00	23	3.466	230,00
7.º	Berceuse — A. G. Silva	55	35.017	—	24	10.590	82,00
8.º	Iorama — H. Lima	54	5.676	213,00	33	877	989,00
					34	4.525	192,00
			154.431		44	4.096	212,00
						109.151	

Diferenças: 2 corpos e 1 corpo — Tempo: 84"2/5 — Vencedor: (1) 18,00 — Dupla: (12) 33,00 — Placés: (1) 13,00 e (3) 23,00 — Movimento do páreo: Cr$ 2.907.620,00.

REBELDIA — F. A. — 4 anos — S. Paulo — Por: High Sheriff e Fuerza Bruta — Proprietário: Stud Santa Teresa — Treinador: Mariano Sales — Criador: Haras São José e Expedictus.

4.º Páreo — 1.000 metros — Pista: A. P. — Prêmios: Cr$ 70.000,00 — Cr$ 21.000,00 — Cr$ 14.000,00 — Cr$ 10.500,00 e Cr$ 5.000,00

1.º	Mano a Mano — L. Rigoni	56	96.635	13,00	11	17.954	50,00
2.º	King Lilac — P. Teixeira	54	16.249	87,00	12	7.272	124,00
3.º	Lamiré — A. Marçal	54	18.017	79,00	13	33.573	27,00
4.º	Coligny — M. Silva	54	22.814	62,00	14	35.411	25,00
5.º	Emok — L. Diaz	56	11.597	122,00	23	1.839	490,00
6.º	Cifrão — M. Henrique	54	4.650	305,00	24	1.887	478,00
7.º	Velite — J. Portilho	54	3.683	385,00	33	1.892	476,00
8.º	Pinky — A. G. Silva	54	4.769	380,00	34	8.813	102,00
					44	4.750	190,00
			178.414				
						113.391	

Não correu: Caiboaté.

Diferenças: 1 corpo e 1 1/2 corpo — Tempo: 64"3/5 — Vencedor: (1) 15,00 — Dupla: (14) 25,00 — Placés: (1) 11,00 — (7) 16,00 e (2) 16,00 — Movimento do páreo: Cr$ 3.258.940,00.

MANO A MANO — M. T. — 2 anos — R. G. do Sul — Por: Mister e Magica — Proprietário: Stud Pôrto Alegre — Treinador: Alcides Morales — Criador: Edgar de Araújo Franco.

5.º Páreo — 1.300 metros — Pista: A. P. — Prêmios: Cr$ 100.000,00 — Cr$ 30.000,00 — Cr$ 20.000,00 e Cr$ 15.000,00 — Handicap Especial

1.º	Urge — M. Silva	56	152.661	12,00	12	55.013	19,00
2.º	Vesta — D. Moreno	52	9.961	177,00	13	20.132	53,00
3.º	Benguarda — H. Vasconcelos	54	13.485	130,00	14	34.499	31,00
4.º	Castilha — J. Tinoco	51	11.608	152,00	23	4.794	222,00
5.º	Las Vegas — U. Cunha	55	30.613	57,00	24	11.380	93,00
6.º	Anna C' — A. G. Silva	50	2.960	594,00	33	868	1.224,00
					34	3.667	290,00
			221.288		44	3.325	320,00
						133.678	

Diferenças: 1/2 corpo e 2 1/2 corpo — Tempo: 82"4/5 — Vencedor: (1) 12,00 — Dupla: (13) 53,00 — Placés: (1) 11,00 e (3) 29,00 — Movimento do páreo: Cr$ 3.797.160,00.

URGE — F. C. — 3 anos — S. Paulo — Por: Vagabond II e Tropical Splendour — Proprietária: Zélia G. Peixoto de Castro — Treinador: Carlos Cabral — Criador: A. J. Peixoto de Castro.

6.º Páreo — 1.000 metros — Pista: A. P. — Prêmios: Cr$ 70.000,00 — Cr$ 21.000,00 — Cr$ 14.000,00 — Cr$ 10.500,00 e Cr$ 5.000,00

1.º	Strelitzia — A. G. Silva	55	32.204	46,00	11	660	1.436,00
2.º	Sinhá Dona — U. Cunha	55	43.114	34,00	12	7.545	126,00
3.º	Fronteira — J. Ramos	55	17.100	86,00	13	6.327	150,00
4.º	Fuligem — G. Almeida	54	4.999	295,00	14	3.770	251,00
5.º	Jarilla — M. Alves	53	19.747	75,00	22	15.524	61,00
6.º	Damita — J. Martins	55	9.283	164,00	23	32.168	29,00
7.º	Ceremita — R. Martins	55	12.815	115,00	24	22.053	43,00
8.º	Jarandona — H. Vasconcelos	53	19.747	—	33	7.921	120,00
9.º	Canhoneira — L. Lins	55	19.747	—	34	16.597	57,00
10.º	Jarená — B. Carneiro	55	1.285	1.149,00	44	6.656	142,00
11.º	Malga — M. Silva	55	43.781	34,00			
12.º	Farrula — J. Silva	55	1.720	859,00		119.219	
			185.790				

Não coreu: Cidra.

Diferenças: 1 corpo e 1 corpo — Tempo: 66"2/5 — Vencedor: (5) 56,00 — Dupla: (23) 29,00 — Placés: (5) 21,00 — (7) 17,60 e (9) 28,00 — Movimento do páreo: Cr$ 3.385.510,00.

STRELITZIA — F. T. — 3 anos — S. Paulo — Por: High Sheriff e La Zingara — Proprietário: Jacques Catran — Treinador: — Manoel de Sousa — Criador: Haras São José e Exepedictus.

7.º Páreo — 1.600 metros — Pista: G. P. — Prêmios: Cr$ 250.000,00 — Cr$ 75.000,00 — Cr$ 50.000,00 e Cr$ 25.00,00 — G. P. "Gervásio Seabra"

1.º	Burú — L. Rigoni	56	162.096	11,00	11	32.658	38,00
2.º	Jambolaio — J. Portilho	55	5.554	320,00	12	23.668	53,00
3.º	Tirafogo — D. Moreno	55	10.881	164,00	13	40.694	31,00
4.º	Ultra — M. Silva	55	10.336	172,00	14	38.769	32,00
5.º	Quebec — A. Marçal	58	4.724	377,00	22	1.057	1.181,00
6.º	Ile de France — M. Henrique	56	7.982	223,00	23	3.720	459,00
7.º	Horizontal — J. Tinoco	58	6.462	275,00	24	2.822	443,00
8.º	Ubi — B. Marinho	55	10.336	—	33	2.843	439,00
9.º	Belo — O. Reichel	55	162.096	—	34	6.365	196,00
10.º	Mangaz — U. Cunha	55	13.486	132,00	44	5.481	228,00
11.º	Goyattá — L. Diaz	50	2.358	755,00			
12.º	Pretencioso — H. Vasconc.	58	10.881	—		157.077	
			223.879				

Não correram: Fair Gloom, Centauro, Colfejo, Canavial, Snooker, Jasmino e Abduzir.

Diferenças: 2 1/2 corpo e 1/2 corpo — Tempo: 100"1/5 — Vencedor: (1) 11,00 — Dupla: (14) 32,00 — Placés: (1) 11,00 — (13) 20,00 e (12) 20,00 — Movimento do páreo: Cr$ 4.155.910,00.

BURU — M. C. — 3 anos — S. Paulo — Por: Esquimalt e Zagala — Proprietário: Stud Eduardo Guilherme — Treinador: Roberto Oliveira F. — Criador: Haras São Luis.

8.º Páreo — 1.600 metros — Pista: A. P. — Prêmios: Cr$ 60.000,00 — Cr$ 18.000,00 — Cr$ 12.000,00 e Cr$ 9.000,00

1.º	Pistoleiro — J. Tinoco	52	10.144	162,00	12	20.063	48,00
2.º	Saci — M. Henrique	54	13.462	122,00	13	15.311	63,00
3.º	Kameran — L. Diaz	58	58.353	28,00	14	5.391	178,00
4.º	Bom Dia — H. Lima	54	8.323	197,00	22	11.969	80,00
5.º	Sol — M. Silva	56	33.791	49,00	23	34.725	28,00
6.º	Key Royal — L. Rigoni	56	63.798	26,00	24	13.473	71,00
7.º	Selbo — A. G. Silva	60	18.659	88,00	33	5.038	190,00
					34	12.637	75,00
			206.530		44	1.978	485,00
						120.565	

Diferenças: 1 corpo e 2 corpos — Tempo: 103"3/5 — Vencedor: (6) 162,00 — Dupla: (44) 485,00 — Placés: (6) 51,00 e (7) 82,00 — Movimento do páreo: Cr$ 3.455.410,00.

PISTOLEIRO — M. A. — 5 anos — Paraná — Por: Varonil e Cubanita — Proprietário: Farid Karan — Treinador: Luis Tripodi — Criador: Augusto Pereira Neto.

MOVIMENTO DE APOSTAS	Cr$ 26.801.440,00
CONCURSOS	Cr$ 907.985,00
TOTAL	Cr$ 26.709.425,00

CONCURSOS E BETTINGS

Os Concursos e Bettings anteontem patrocinados pelo Jockey Club Brasileiro, tiveram os seguintes resultados:

CONCURSO DE 6 PONTOS — 953 ganhadores — Rateio: Cr$ 113,00.

CONCURSO DE 7 PONTOS — 21 ganhadores — Rateio: Cr$ 9.818,00.

BETTING SIMPLES — Combinação: 5-1-6 — 120 ganhadores — Rateio: Cr$ 632,00.

BETTING DUPLO — Combinação: 5-7 — 1-13 — 6-7 — 3 ganhadores — Rateio: 87.667,00.

Harmoniosa voltará a Gávea para correr o G. P. 'Diana'

A égua HARMONIOSA, que venceu semanas atrás O G. P. "Henrique Possolo" em grande estilo, segundo apurou a reportagem, retornará à Gávea brevemente para uma nova exibição clássica. A pupila de José Nascimento atravessa excelente estado de treino e será por certo uma boa atração para o G. P. "Diana", prova que marcará sua volta às nossas pistas. Esta carreira está marcada para o próximo dia 26 de maio na Gávea com uma dotação de Cr$ 600.000,00 e na distância de 2.400 metros.

ÍNDIO FÊZ GOL E GARRINCHA O PÂNICO

As inclusões de Belini, Garrincha e Indio, no escrete do Brasil que sábado enfrentou ao do Peru, melhorou o rendimento da equipe nacional, embora esta não haja jogado tudo o que sabe e pode. Nos flagrantes acima, vemos um dos muitos momentos de pânico causados pelas desconcertantes investidas de Garrincha, que sofre uma "tesoura" do zagueiro Fleming e cai, enquanto Benitez e Lazon, mais atrás, olham o desfecho da jogada. Na outra foto, o momento exato em que a bola chutada por Indio ultrapassava o goleiro Asca, marcando o primeiro (e único) tento do Brasil, no jôgo que terminou empatado (1x1). - (Fotos Sport-Press-DC)

CBD NÃO ALTEROU SUA POSIÇÃO (CASO HONVED)

Sílvio Pacheco dá sua opinião sôbre decisão do STJD

— Não ocorreu absolutamente qualquer alteração na atitude que a CBD resolveu adotar, logo após o pronunciamento do TSJD, na questão relacionada com a temporada proibida do Honved no Brasil, pois continuamos inclinados a não aplicar qualquer punição nos clubes Flamengo e Botafogo, isto, evidentemente, no âmbito nacional, pôsto que na esfera internacional o assunto pertence à FIFA.

Tais declarações foram prestadas ontem à tarde pelo sr. Silvio Pacheco, Presidente da CBD, à reportagem do DC, refutando notícias contraditórias surgidas nas últimas horas sôbre o ruidoso "caso".

HOJE, A REUNIAO DECISIVA

Continuando, o sr. Silvio Pacheco informou que está programada para hoje à tarde, na sede daquela entidade, uma reunião da diretoria cebedense, oportunidade em que a decisão do TSJD será detidamente apreciada, dando ensejo a que surja uma resolução final sôbre o ruidoso assunto.

O Presidente da CBD explica: «Durante a reunião, embora eu já tenha posição fixada a respeito do caso, qualquer diretor poderá reabrir a questão e exigir uma mudança na atitude assumida pela entidade. Nesse caso uma votação dará a última palavra, que poderá ser no sentido da punição dos dois clubes cariocas. De minha parte continuo fiel à posição inicial e o meu ponto de vista será defendido na reuniãos.

RELATÓRIO À FIFA

Finalizando, o Presidente da CBD declarou que enviará brevemente um relatório à FIFA, colocando-a a par de tôda a situação e fixando, mais uma vez, a posição cor eta da CBD na questão.

A propósito do que poderá a FIFA resolver, em face do pronunciamento do STJD, o presidente da entidade eclética não quis opinar, preferindo guardar prudência e esperar o rumo dos acontecimentos.

A. Emídio não deu para a saída; Robson venceu fácil a luta

Artur Emidio, sábado à noite, frente a Robson Gracie, decepcionou totalmente à numerosa assistência que compareceu ao Maracanãzinho (dando uma renda de Cr$ 293.140,00), sendo vencido aos 4 minutos de combate, sem esboçar a mais leve reação e sem demonstrar o menor conhecimento de capoeira, de que se dizia especialista, ou de qualquer outra modalidade de luta.

Na verdade, Artur Emidio subiu ao ringue cercado da maior expectativa, como categorizado capoeirista nacional, mas aos poucos minutos em que lá permaneceu, apenas dançou alguns segundos diante de Robson, sendo derrubado logo no começo, quando demonstrou medíocre conhecimento de guardas de pernas, para, na seguda derrubada, receber o golpe decisivo (estrangulamento pelas costas).

ROBSON PEGOU E NAO LARGOU

Quando Robson encaixou o golpe decisivo, Emídio imediatamente "bateu", declarando-se vencido sem apelação. Mas Robson, mesmo advertido pelo juiz, não largou. O juiz quis aliviar a gravata fatal mas também não conseguiu.

O capoeira já ameaçava sucumbir, aflorando sangue em seus lábios, quando outras pessoas invadem o ring e afastam o vencedor do vencido. Robson, instantes depois, dirigiu-se ao canto de Emídio, abraçando-o. Há ligeira confusão entre os segundos" de ambos os lutadores, mas sem maiores consequências.

Com dez quilos a menos do que Emídio, Robson procurou a luta todo o tempo que estêve no ring. Emídio, apenas dançou em sua frente. Ensaiou um ponta-pé que foi seguro por Robson, sem causar dano algum. Dado o sinal de início da luta, os dois contendores se defrontam. Emídio dança, Robson faz que ataca e recua. E se atracam. Vão a um canto do ring, Emídio por baixo. Sua guarda de perna, apenas, evita que o combate seja resolvido ali mesmo.

Robson o levanta várias vêzes e

(Conclui na 7.ª pagina)

FIM DA CAPOEIRA

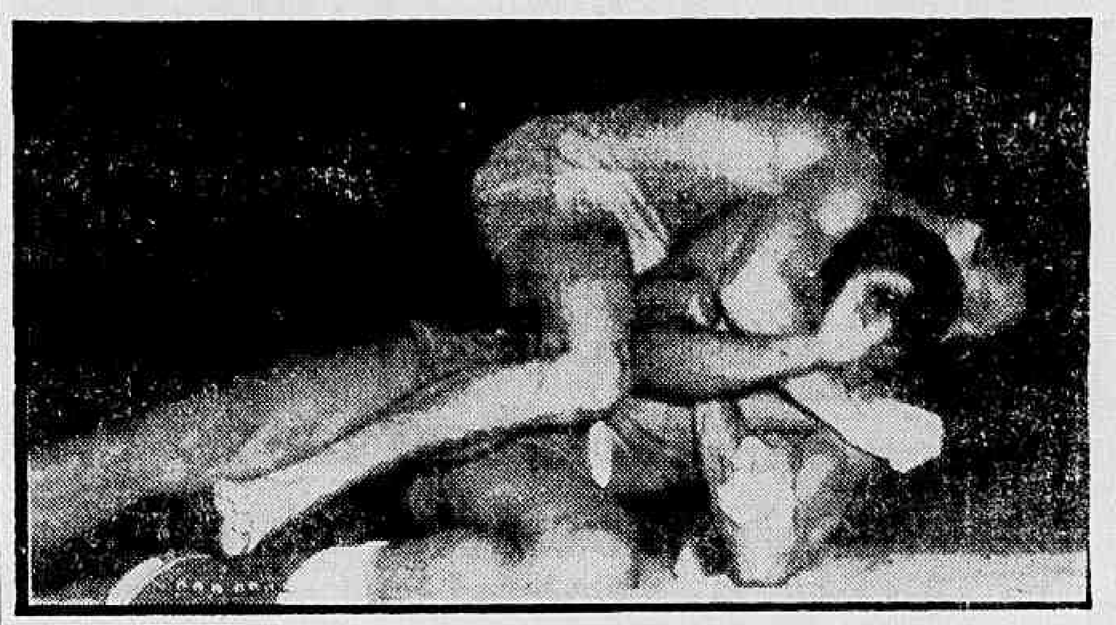

Primeira derrubada: Emidio vai ao chão, no canto do ring. Robson tenta vencer sua guarda de pernas mas prefere aplicar-lhe duro castigo: levanta-o várias vezes e o joga violentamente contra a lona. A cena se repetiu por duas ou três vezes. O juiz chega junto dos contendores e diz qualquer coisa. Os lutadores se separam. Robson apresenta ligeira equimose na testa. Emidio está aparentemente são. Segunda derrubada: inicia-se, então, o processo da segunda e fatal derrubada para o capoeirista. Robson leva-o às cordas e começa a encaixar o estrangulamento. Os lutadores vão ao centro do ring e aí Robson prende os braços de Emidio, ocupando para isso uma perna e um braço. Com o outro livre, aplica a gravata. Quando esta está quase pronta, larga o braço do adversário e comprime mais o pescoço de Emidio. Segue-se a cena final: Emidio "batendo", desesperadamente, sangrando, vencido como um lutador sem quaisquer recursos técnicos

POLO Em Revista

Teve inicio finalmente sábado passado a temporada carioca de polo com o prélio Gatos do Itanhangá contra o Itanhangá-Rouge, cujo final acusou a vitória dos "gatinhos" por 11 a 9, tendo os comandados de Tony dado goals de "handicap". Como podemos observar os Gatos não tiveram dificuldades.

Os quartetos estiveram assim constituidos: Gatos com Fernando Merlos — Geraldo Calmon de Brito — Tony Mayrink Veiga e Francisco Calmon de Brito. O Itanhangá-Rouge com — Humberto Pimentel Duarte — Torres — D. João e Alexandre de Sousa.

Derrotados os Tigres

Não começaram bem os Tigres do Itanhangá. Aliás o resultado já era esperado, uma vez que não tinham treinado em conjunto uma vez sequer. Alem disso, com Kruel há três anos parado não era possível um resultado melhor. Todavia, considerando as virtudes técnicas de seus componentes, para lá se dirigiu numerosa assistência, na esperança de assistir a uma boa partida.

Realmente o encontro Tigres contra o Gavea ofereceu momentos de emoção dentre os assistentes. Os "fantasmas' depois de descontarem os dois goals de "handicap" que deram ao Gávea, se viram derrotados mais pela falta de preparo fisico do que mesmo

(Conclui na 7.ª página)

Conselho Diretor do América decidirá hoje o caso de Ivan

O momentoso "caso Ivan-América" deverá ser solucionado hoje à noite (possivelmente com a colocação do passe do jogador à venda), na reunião especial que o Conselho Diretor do clube rubro realizará a fim de estudar a situação criada com os desejos manifestados pelo craque, de se afastar de Campos Sales.

Insatisfeito com recente penalidade sofrida (multa e suspensão), o veterano médio do América entrou em choque com os dirigentes do grêmio onde sempre militou, chegando a ponto de declarar que jamais voltaria a vestir a camisa rubra.

FLUMINENSE CONVERSA GIULITE

Tão logo Ivan manifestou o propósito de deixar o América, o Fluminense colocou-se de imediato como candidato ao seu concurso, havendo inclusive sondado o preço do passe do jogador. A importância pedida de início, cêrca de um milhão e quinhentos mil cruzeiros, arrefeceu os ânimos em Laranjeiras.

Com a volta do sr. Giulite Coutinho, Presidente do América, na semana passada, da Europa, o sr. Adolfo Marques, dirigente tricolor, voltou à carga, e dessa vez sôbre o responsável principal pelo clube de Campos Sales, a fim de resolver o assunto.

500 MIL PELO PASSE

Cientificado do ocorrido, o sr. Giulite Coutinho mostrou-se decidido a não prolongar o caso, havendo conversado com seus companheiros de diretoria, motivo da reunião de hoje, do Conselho Diretor do clube.

Segundo se noticia, extraoficialmente, os dirigentes do América decidirão pela colocação do passe do jogador, à venda, por uma importância de treis ou menos 500 mil cruzeiros.

Bangu em S. Paulo

S. PAULO, 15 (Asapress) — Os dirigentes da Portuguêsa de Desportos vêm de endereçar um convite ao Bangu, do Rio de Janeiro, para uma exibição na tarde de domingo, no Estádio do Canindé. A agremiação lusa ofereceu 60 mil cruzeiros por um jôgo. O clube carioca pediu 70 mil cruzeiros, estando a Portuguêsa estudando a proposta. Ao que tudo indica, o Bangu virá mesmo.

Pequenas NOTÍCIAS

— O Bonsucesso mais uma vez teve a sua viagem para a Europa adiada, sendo que desta feita o motivo que ocasionou o entrave foi o fato das passagens terem sido enviadas com data de vôo para a semana vindoura.

— A CBD indeferiu o pedido do Bonsucesso no qual era solicitado a licença para que o goleiro Barbosa integrasse a delegação rubroanil que esta de partida para o Velho Mundo tendo a mentora nacional considerado de direito as reivindicações do Santa Cruz, de Recife clube ao qual está vinculado o craque em pauta. Entretanto o Bonsucesso pediu para incluí-lo na embaixada como simples acompanhante.

— O Canto do Rio jogará na noite de hoje na cidade de Campinas contra o Guarani. Dia 18 os niteroienses atuarão contra o Ponte Preta, da mesma localidade.

— O Botafogo pediu à CBD o passe do jogador Beto

— A CBD comunicou que concedeu transferência ao jogador Servilio para o Esporte Clube de Recife.

'Scratchmen' cariocas treinam individual à tarde, no Maracanã

Os jogadores cariocas integrantes do selecionado brasileiro, estarão em ação hoje à tarde, no Estádio de São Januário, realizando ligeiro treino individual sob às ordens de Gradim, auxiliar do técnico Brandão, no momento em São Paulo.

Amanhã, também no mesmo horário e no mesmo local, os "scratchmen" metropolitanos farão outro exercicio individual. Na quinta-feira, então, já com a presença dos paulistas, todo o plantel fará seu primeiro e único treino coletivo visando ao jôgo de domingo, contra os peruanos.

POSSIVEIS ALTERAÇOES NO ATAQUE

Embora sem qualquer confirmação do técnico Brandão, fala-se que possivelmente o escrete sofrerá algumas modificações, especialmente na linha atacante, com a inclusão talvez de dois novos elementos.

Isso, porém, somente poderá ser decidido depois do treino de conjunto de quinta-feira, quando o treinador nacional observará a produção de todos os jogadores e verá se, na realidade, há necessidade da convocação de outros elementos.

Os jogadores da seleção peruana de futebol realizarão um treino de conjunto no Estádio Municipal do Maracanã, segundo se diz, também na próxima quinta-feira, à tarde.

Dêste modo, o técnico Jorge Orth dará os últimos retoques na equipe para o difícil encontro com os brasileiros.

Vasco e Bangu não decidiram liderança; empate de um a um

Embora jogando ligeiramente melhor (mas não muito), o time do Bangu não foi além de um empate (1 x 1) frente ao Vasco da Gama, na partida realizada domingo à tarde, em Môça Bonita, e que deveria decidir a liderança do torneio quadrangular ora em realização e comemorativo do aniversário do clube proletário.

O encontro, que foi arbitrado por Gualter Gama de Castro (com atuação regular), rendeu Cr$ 250.061,00, e como anormalidade teve apenas a expulsão de Vavá, no segundo tempo da partida, por jôgo violento.

O BANGU COMEÇOU MELHOR

A peleja logo em seu inicio, mostrou o time do Bangu mais coeso, mais acertado em suas linhas e chegando, com facilidade, ao reduto final dos vascaínos. Na verdade, o Vasco da Gama, com várias alterações em sua equipe, para observação dos novos elementos do plantel, não rendeu o esperado e se limitava a atacar nas raras estocadas de sua linha de frente.

Mesmo assim, porém, foram os vascainos que abriram a contagem, com um tento de Sabará, aos 21 minutos do primeiro tempo, aproveitando uma bela sobrada de córner batido por Pinga. Com êsse marcador e com os banguenses lutando pelo empate, terminou o periodo inicial.

AFINAL, O EMPATE

Na segunda etapa, ainda o Bangu apresentou-se melhor, predominando sôbre o adversário, em cujo conjunto alguns elementos, como o goleiro Wagner (falhando constantemente) e o zagueiro Clever, não correspondiam ao desejado.

Nesse diapasão o encontro transcorria, até que Mário, aos 17 minutos, concluiu magnífica arrancada do ponteiro Nívio empatando a peleja, com a marcação do primeiro tento do Bangu. Depois de tudo, Vavá foi expulso e nada mais de importante houve. Embora melhor, o Bangu não foi além de um empate, repetimos para concluir.

OS TIMES

Os times formaram assim: VASCO — Wagner Clever (Ortunho) e Viana; Laerte Orlando e Coronel; Sabará, Livinho (Amauri), Vavá, Valter, Pinga. BANGU — Ubirajara, Décio Esteves e Darci; Haroldo, Décio Recaman e Nilton; Calazans (Alcides), Ilton, Ubaldo (Luis Carlos), Mário e Nívio.

Derrotado o Renner

S. PAULO, 15 (Sport Press) — O Renner, de Pôrto Alegre, exibindo-se na tarde de domingo, na cidade de Campinas, foi batido pela Ponte Preta pela contagem de 3x1, após uma partida das mais movimentadas. Bibe Viana e Adamastor marcaram os tentos da Ponte Preta e Ivo Medeiros assinalou o tento de honra dos gaúchos. A arrecadação somou Cr$ 78.570,00, funcionando na arbitragem Aparicio Viana e Silva.

BRAÇADAS e remadas

Nada menos de 149 remadores estarão em ação na manhã de domingo, dia 28, no raia do Saco de São Francisco, em Niterói, nessa regata inaugural da temporada oficial, promovida pela Federação Metropolitana de Remo.

Com o encerramento das inscrições ontem verificadas, observamos que na competição promovida pelo C. R. Icaraí, apenas sete clubes estão inscritos.

DISTRIBUIÇAO

E estão assim distribuidos na estatística da FMR. Vasco, 11 barcos, 40 remadores e 8 timoneiros; Botafogo, 13 barcos, 40 remadores e 9 timoneiros: Icaraí, 11 barcos, 30 remadores e 8 timoneiros; Guanabara, 4 barcos, 16 remadores e 3 timoneiros; Boqueirão, 4 barcos, 10 remadores e 2 timoneiros; Gragoatá, 3 barcos, 7 remadores e 2 timoneiros; Internacional, 2 barcos, 6 remadores e 2 timoneiros, totalizando 48 barcos, 149 remadores e 34 timoneiros.

RESPINGOS

O Icaraí ia dar como "prova de honra" o iole a "2 de estreantes" para a regata próxima, todavia, vendo o conjunto vascaíno preferiu outro páreo —/— Que será o "dois de novíssimos —/— Que auxiliou muito essa transferência foi também o fato de que um dos remadores do barco icaraiense não aguentou o "tiro" caindo no fundo do barco nos 200 ms finais -/— Que porém êsse conjunto niteroiense é constituido de dois descendentes de alemães —/— Que são altos e fortes.

MOTONAUTICA

Dando prosseguimento ao seu Calendário a Federação Metropolitana de Motonáutica fêz realizar na tarde de domingo, nas águas da Lagoa Rodrigo de Freitas, mais uma competição dos "motores", cujo resultado técnico foi apreciável e de intensa vibração.

RESULTADOS

Foram os seguintes os resultados: Primeira prova, classe D, barco tipo hidroplanos — Vencedor: João Mendes, do Vasco, no tempo de 8'53"2/10; em 2.º Stefano Campiglio, do Caiçaras, em 10'1"7/10. Heitor Costa, Mauro Forjaz e Pinaaro de Oliveira, pararam, e Sebastião Cassin foi desclassificado. Segunda prova, classe B, tipo do barco hidroplanos — Troféu Homero Lomardo — Correram apenas Sousa Filho e José Barbosa, o primeiro do Caiçaras e o segundo do Miramar. Venceu José Barbosa, no tempo de 8'11"6/10 e Sousa Filho em segundo com 8'56". Terceira prova, classe X, barcos hidroplanos — Troféu FMM — Foi vencedor Amadeu Borda, do Tijuca, no tempo de 9'10"6/10, em 2.º José Barbosa, do Miramar, em 9'12"2/10 e 3.º João Mendes, do Vasco, sem tempo.

O 17o. título carioca de natação do Fluminense

Conquistou o Fluminense pela 17.ª vez consecutiva o título de campeão carioca de natação, certame êsse encerrado na manhã de domingo, na piscina de São Januário e que apresentou o grêmio tricolor com a vantagem de 158 pontos sôbre o segundo colocado, o Vasco da Gama.

Mas cumpre salientar que o grande feito de todo o Campeonato Carioca coube ao Vasco, ao conquistar o titulo de Campeão Feminino do certame, arrebatando assim a hegemonia que durante 10 anos vinha o Fluminense ostentando.

BOM DESENROLAR

Êsse certame iniciado na tarde de sábado e encerrado domingo teve um desenrolar dos mais movimentados demonstrando suficientemente que a Federação Metropolitana de Natação imprimiu um novo rumo à natação carioca pois além dos bons resultados tecnicos que justificou a presença do grande público há que apontar a queda de dois recordes cariocas.

JUSTIÇA

E ficou justo ao Fluminense a conquista de mais um titulo carioca, porquanto a própria diferença na contagem é o mais fiel espelho de que os nadadores tricolores pela qualidade e quantidade foram melhores servindo porém êsse titulo para alertar a direção do clube das Laranjeiras para novo impeto a fim de conservar essa hegemonia, pois a ameaça vascaina que agora se concretizou no setor feminino, dentro em pouco o fará no setor masculino, e isso já fez abrir os olhos da direção tricolor.

Mas sem dúvida alguma o grande feito de todo o certame pertence ao Vasco ao conquistar o Campeonato Feminino numa luta das mais renhidas com as tricolores para afinal superá-las por 24 pontos, o que diz bem do confronto havido quando o Fluminense lançou mão de todos os recursos para tentar manter a sua hegemonia nesse setor.

NOVOS RECORDES

E foi exatamente no setor feminino que os dois novos recordes cariocas foram batidos. Coube à banguense Vilma Teixeira da Rocha registrar 1'18"6/10 para os 100 mts borboleta (recorde anterior: 1'20"4/10 da tricolor Maria Isabel de Sousa desde 21-12-54). A outra marca foi obtida pela vascaina Maria Eugênia da Silva que melhorou seu tempo (anterior 1'34"6/10 — em 9-11-56) cronometrando 1'34"5/10

GRANDES FIGURAS

Afora as equipes do Fluminense e Vasco na parte individual cumpre salientar as figuras do "veterano" Aron Bogossian vencendo os 100 e 200 mts. nado livre e indo ainda para os revezamentos e da consagrada Edith Groba que com apenas 15 dias de treino, após 5 anos de ausência das piscinas ainda registrou 1'26" para os 100 mts costas assim como venceu a sua parte no revezamento 4x100 mts Edith Groba a campeã sul-americana demonstrou não só isenção de vaidade mas como contaminou a todos com sua fibra e alma de campeã e por tudo isso foi justo o carinho com que o público a recebeu e distinguiu com aplausos.

RESULTADOS

São os seguintes os resultados

(Conclui na 7.ª pagina)

Flamengo ainda líder: Tiro

O Flamengo sustentou sua posição de lider do Torneio Afrânio Costa, ao vencer coletivamente a prova de Revolver Marcando, nessa prova, pela colocação dos seus atiradores. 14 pontos, contra 13 do Fluminense e 5 do Carioca, o rubronegro atingiu no computo geral do torneio, 79 pontos, contra 63 dos tricolores e 18 do Carioca.

Prossegue assim, o Torneio Afrânio Costa interessando às nossas melhores equipes de tiro, provocando, inclusive, sensivel melhoria nos resultados, como aconteceu nessa prova em que foram amplamente superados os resultados obtidos na competição anterior

INDIVIDUAL

Individualmente o triunfo coube ao Fluminense com a vitória do seu atirador Luiz Novaes que, alcançando 191 pontos, no tiro de precisão - 187 no tiro sôbre as silhuetas totalizou 378 pontos, indiscutivelmente um bom resultado.

Evandro Guimarães e Silvino Ferreira do Flamengo, mais uma vez se emparelharam na contagem, desta vez com 374 pontos. Aplicado o critério de desempate — maior numero de pontos sôbre a silhueta — Evandro garantiu o segundo posto

OUTRAS COLOCAÇÕES

O quarto lugar coube ao atirador Arakén Rego do Carioca, que fez 369 pontos tendo contra si a infelicidade de um zero sôbre a silhueta. E' contudo, um belo resultado que o credencia entre os nossos melhores atiradores

O quinto posto pertenceu a outro atirador do Carioca — Creso

(Conclui na 7.ª página)

Bola PRA Frente

ARNO

A DECEPÇÃO QUE CAUSOU LEÔNIDAS

O comentarista Leônidas da Silva fêz, em Lima, e, de Lima para o Brasil, através do microfone, uma injusta campanha de desmoralização do jogador Zizinho. As futricas, a tecla do "prendendo a bola" e outras atitudes facciosas de Leônidas foram num crescendo que, a certa altura do campeonato, Zizinho irritou-se, desgostou-se e deixou de falar com o comentarista. Outros jogadores, também, mal impressionados com a campanha implacável, esfriaram sensivelmente o tom das relações com Leônidas, que acabou incompatibilizado com muita gente. Nesse caso, está Nilton Santos que, amigo de Zizinho, resolveu solidarizar-se com o atacante, evitando contatos com o comentarista. Resultado: o zagueiro caiu, também, em desgraça nos comentários de Leônidas. Daí porque, tendo sido a maior figura em campo, sábado, Nilton Santos foi apontado por Leônidas como fraquíssimo no primeiro tempo e "bem melhor no segundo".

Na realidade, segundo depoimentos de Geraldo Romualdo da Silva, de "O Globo" e "Jornal dos Sports", de Luis Carlos Barreto, de "O Cruzeiro", de José Araújo, do "Diário da Noite" e "O Jornal", Santos foi a melhor figura em campo e realizou a "mais impressionante atuação de tôda a sua carreira" (palavras textuais dos três jornalistas). Registro, ainda, a opinião do técnico Gradim, que disse ao repórter Artur Paraiba ter visto a mais espetacular atuação de Nilton, sábado, contra o Peru.

MOVIMENTO SADIO

Um grupo de cronistas que estiveram em Lima, no sul-americano esta articulando um movimento de saneamento dos processos e metodos que regem o futebol brasileiro, no caso da seleção nacional movimento êsse que atingirá inclusive os vícios do procedimento da própria crônica esportiva.

VAMOS AO TECNICO PERMANENTE

Se a CBD não resolver, de uma vez por tôdas, o problema da direção do nosso escrete, dificilmente chegaremos bem à "Copa do Mundo" de 58. A essa altura, só um caminho resta ao nosso escrete: o selecionador permanente. Num país onde o futebol se distribui em diversos centros, todos êles importantes fontes de contribuição ao plantel da seleção, não se compreende viva a CBD a fazer bem-me-quer mal-me-quer de técnicos. Nesse regime, a coisa mais natural é, por exemplo, que um técnico paulista aproveite mal os valores do Rio e vice versa. Solich já me disse, certa vez, que se tivesse que formar um escrete às pressas, não poderia convocar senão dois ou três paulistas. Ele não conhece, na intimidade, o futebol paulista.

Agora, mesmo, em Lima, ocorreu um caso assim: Brandão não escalou Garrincha, desde o inicio do campeonato, porque não o conhecia, suficientemente, como homem e como jogador. A presença de Garrincha no jôgo contra os peruanos, sábado, deveu-se a uma elogiável atitude do técnico que, no seu indiscutivel primarismo, tem muito de espirito prático. Depois do jôgo com a Argentina, Brandão (diga-se de passagem que essa é a primeira vez que um técnico dá essa confiança aos jogadores, no escrete) reuniu-se com mais experimentados do plantel, e, numa mesa-redonda semelhante às que promove Kalmar, na Hungria e Stábile, na Argentina, debateu os problemas do escrete, analisou jogadores e, depois de ouvir depoimentos dos craques sôbre o valor de Garrincha, jogador útil sobretudo nos jogos com estrangeiros, decidiu escalá-lo, confessando que não tinha, realmente, idéia das possibilidades do extrema em confrontos internacionais.

Esse exemplo, por si só, mostra como é importante a providência do técnico permanente.

EX-BICHEIRO

José Bernardino Tiago, que acusou os repórteres de tentativa de extorsão sob a desculpa de venda de ações do vespertino "Tribuna da Imprensa"

Queriam vender em troca de silêncio ações de jornal

— Êstes dois moços, que se dizem jornalistas, sob a alegação de vender ações da "Tribuna da Imprensa", desde o dia 18 do mês passado vêm tentando extorquir-me 50 mil cruzeiros, com a promessa, inclusive, de não mencionar o meu nome na campanha que aquêle jornal vem fazendo contra o "jôgo do bicho".

Tais declarações foram prestadas ontem, na Delegacia de Costumes e Diversões, por José Bernardino Tiago, prêso, momentos antes, em um bar, na esquina das Ruas Evaristo da Veiga e Visconde Maranguape, a pedido dos repórteres Nilson Guimarães Peixoto e Airton Coelho, que o acusavam de estar "vendendo o bicho" e de ter tentado agredi-los quando procuravam fotografá-lo.

TENTATIVA DE EXTORSÃO

Em seu depoimento, assistido pelos próprios repórteres da "Tribuna da Imprensa", José Bernardino Tiago informou que, no dia 18 do mês passado, fôra procurado por um indivíduo, que se dizia corretor da "Tribuna da Imprensa", o qual desejava que êle ficasse com ações do jornal, no valor de 50 mil cruzeiros, fixado o pagamento na base de 20 mil cruzeiros, à vista, e os 30 restantes, em prestações de 10 mil cruzeiros mensais.

— Não aceitei o negócio — diz José Bernardino Tiago — pois de nada me adiantaria ficar com ações de um jornal que não gosto. E mesmo que quisesse não podia comprá-las. Não tenho dinheiro e sou um homem doente, (tuberculoso) e agora completamente afastado da contravenção.

— Os moços, entretanto, diante da minha recusa ameaçaram denunciar-me à polícia, coisa que, realmente, fizeram pelo jornal.

AGRESSÃO

— Não satisfeitos com a denúncia — adianta o ex-bicheiro — passaram a aparecer num carro dirigido por um motorista da Polícia Civil (auto chapa DF 5-41-91) tirando fotos e repetindo as mesmas ameaças.

— Hoje, porém, as coisas chegaram a um ponto que não mais suportei. Estava eu, como sempre, no bar que fica na esquina da Rua Evaristo da Veiga com Visconde de Maranguape, quando chegaram êstes dois moços — o depoente aponta os dois repórteres — que, saindo do auto vieram em minha direção. Ao vê-los, e na certeza de que iria sofrer novos insultos e novas ameaças, preparei-me para reagir. Foi aí que ambos sacaram dos seus revólveres, e, aos gritos, deram-me ordem de prisão. Não os atendi. Enraivecido, fiz ambos correrem com armas e tudo, depois de alguns empurrões.

Os dois repórteres contestaram as declarações de José Bernardino Tiago, ameaçando-o de processo por calúnia e afirmando que a campanha que fazem contra o "jôgo do bicho" não esconde nenhum interêsse senão o de limpar a cidade dos contraventores.

VAI ESCLARECER

O delegado Rescala Bitar, após conhecer os têrmos do depoimento do ex-bicheiro, determinou que em tôrno do mesmo fôssem procedidas as necessárias diligências, a fim de ser apurada, devidamente, a grave acusação lançada contra os dois repórteres.

LOTAÇÃO ATROPELOU COLEGIAL

Quando tentava atravessar a Rua Dias da Cruz, em frente ao Colégio Metropolitano, minutos depois de terminadas as aulas, a colegial Neusa, de 12 anos, foi atropelada pelo lotação chapa 5-92-02, da linha Meier-Piedade.

Dois soldados do Corpo de Bombeiros conduziram Neusa ao Pôsto de Assistência do Meier, de onde uma ambulância a transportou para o Hospital Geral Sousa Aguiar, com fratura de crânio, da coxa e do braço direitos, além de contusões e escoriações generalizadas.

AUTUADO NO 22.º D. P.

Prêso em flagrante, o motorista do lotação atropelador, José Araújo da Silva, foi autuado no 22.º D. P., cujas autoridades estão empenhadas na identificação dos pais da colegial atropelada, que apenas soube informar o primeiro nome de seu genitor, Anilton.

Moradores pedem mais carros "S. Januário-Leme"

Moradores em São Januário e adjacências estiveram no DC e pediram a intervenção dêste jornal junto aos diretores da Companhia Brato-Luso, no sentido de porem mais carros na linha "São Januário-Leme", que está empregando, atualmente, quatro carros apenas no referido percurso e, ainda assim extraordinariamente. Isso, disseram, ocasiona sérios transtornos aos residentes naquele bairro, dado que os ônibus da linha 130 ("Triagem-Leme") lá passam superlotados pelo local.

D. N. E. R.

BR-24 — TRECHO PICOS--ENTRONCAMENTO — BR-52

Departamento Nacional de Estradas de Rodagem fará realizar, no dia 23 de abril de 1957, concorrência administrativa no 3.º Distrito Rodoviário Federal com sede na Rua Agapito dos Santos, 465 na cidade de Fortaleza, Estado do Ceará, para serviços de terraplenagem e revestimento primário na BR-24 — trecho Picos-Entroncamento — BR-52, no Estado do Piauí. Valor dos serviços: Cr$ 1.200.000,00.

ASTENIA SEXUAL

Voronof revolucionou a Medicina demonstrando a possibilidade da restauração das energias perdidas e do vigor sexual. Chamamos, pois, a atenção da classe médica para a fórmula do FONOKLEN (comprimidos) destinada à restauração das funções genitais. Nas drogarias ou pelo reembôlso. Caixa Postal, 4 — Tijuca — Rio. Tel.: 48-3087 — Peçam literatura grátis.

ASSOCIAÇÃO CRISTÃ DE MOÇOS

CURSO INTENSIVO DE:
Organização e Planejamento de Vendas; Propaganda e Promoção de Vendas; Relações Públicas; Estudos de Mercado.
INÍCIO DO CURSO: DIA 2 DE ABRIL
As inscrições podem ser feitas na Secretaria da
ASSOCIAÇÃO CRISTÃ DE MOÇOS
RUA DA LAPA, 40 — TEL. 22-9860

WADIH MIGUEL KOURY

(1.º ANIVERSÁRIO)

A família de Wadih Miguel Koury convida os parentes e amigos para assistirem à missa que manda celebrar em sufrágio de sua alma na Catedral Metropolitana (altar do Sagrado Coração), hoje, às 9,30 horas. Antecipadamente agradece.

ESPECIALISTA NO 'PACO' FOI PRÊSA PELA POLÍCIA

Vigarista desejava ser estrêla do cinema nacional

A jovem e perigosa vigarista Aparecida Antônio de Oliveira (22 anos), foi prêsa, na tarde de ontem, por investigadores da Delegacia de Vigilância e Capturas, em frente ao Banco Nacional de Minas Gerais (Agência do Castelo), no momento em que tentava aumentar o seu rol de vítimas.

A marginal, que se especializou "Toco-Mocho" (conto do bilhete), costumava utilizar em seus golpes, todos os recursos, inclusive crianças, tendo sido, também acusada da autoria de um conto de 85 mil cruzeiros, cuja vítima suicidou-se.

QUERIA SER "ESTRÊLA"

No momento em que a reportagem se preparava para fotografá-la, Aparecida suplicou que não fôsse publicado seu retrato no jornal pois isto iria prejudicar o plano de ser artista de cinema, objetivo que a trouxe ao Rio.

O GOLPE

Aparecida Antônio de Oliveira, natural de Jundiaí, Estado de São Paulo, já há alguns anos vinha agindo nesta capital e nos Estados de Minas Gerais e São Paulo, sem que as autoridades conseguissem identificá-la, até que ontem, finalmente, policiais da DVC, suspeitando de um pacote que Aparecida tentava trocar por dinheiro, aproximaram-se da vigarista, que se achava mancomunada com outros dois indivíduos, os quais lograram fugir, abandonando-a com o "paco" na mão.

PRISÃO E FLAGRANTE

Após constatado que o embrulho continha sòmente notas de 2 cruzeiros, envolvendo pedaços de papel velho, foi Aparecida encaminhada para aquela especializada, onde a autuaram em flagrante.

O "PACO"

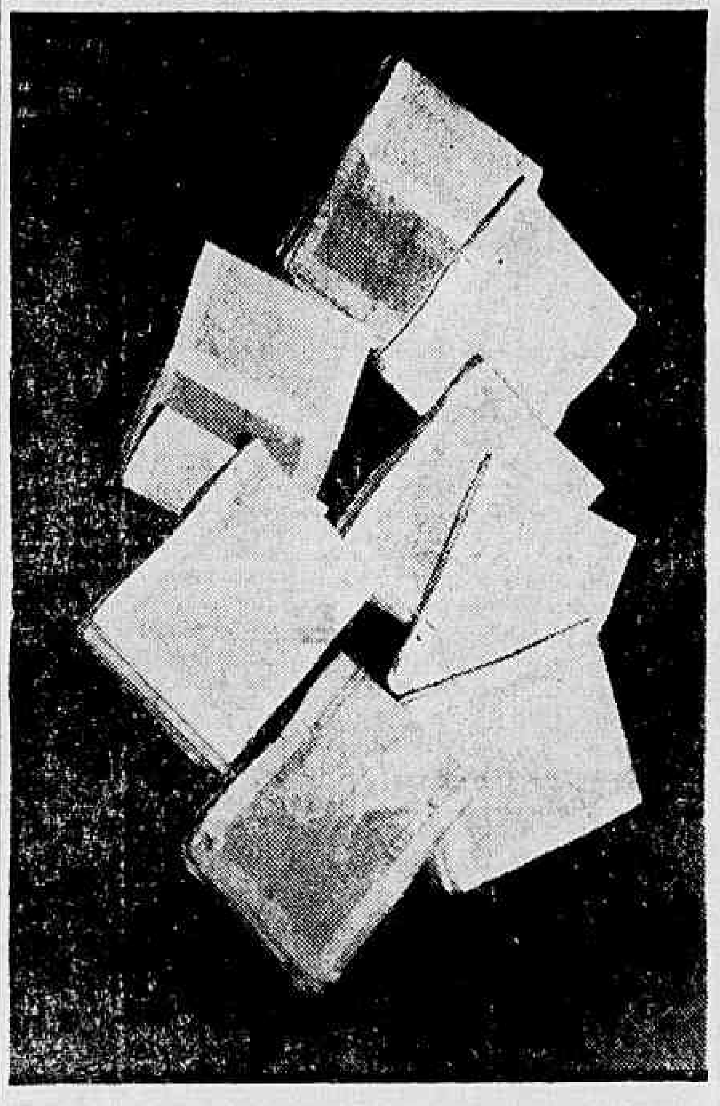

Os pequenos montes de cédulas de dois cruzeiros utilisados por Aparecida em seus golpes e que foram encontrados no "paco", que conduzia ao ser prêsa

VIGARISTA

Aparecida Antônio de Oliveira, que, com 22 anos, já se tornou uma velha artista na arte de iludir o próximo

Artista do cinema mexicano morto num desastre de avião

MERIDA, México, 15 — (UP) — O famoso cantor e ator do cinema mexicano Pedro Infante morreu hoje num desastre de aviação. Infante tripulava um quadrimotor, como co-pilôto, quando o aparelho caiu em cima de uma casa no subúrbio desta cidade, Capital do Estado de Yucatán.

Também morreram no acidente o pilôto Manuel Vidal e o mecânico Marcial Bautista, bem como uma mulher que se encontrava lavando roupa no interior da casa atingida.

PILOTOS

Infante, que contava 40 anos de idade, tinha licença de pilôto civil e era acionista da Emprêsa de Transportes Aéreos Mexicanos, S. A., proprietária do avião sinistrado.

CONDUZIA CARGA

O aparelho, que conduzia carga para a capital mexicana, caiu pouco depois de levantar vôo, as ambulâncias, ao chegarem ao local, nada puderam fazer, senão recolher os cadáveres.

CASAMENTOS ANULADOS

O cantor, que estava no apogeu da fama como intérprete de canções populares mexicanas, tivera dificuldades conjugais na semana passada. Um tribunal anulara seu divórcio de Maria Luisa Leon de Infante e seu casamento posterior com Irma Dorantes.

RUIU A REPRÊSA: MORTOS

QUITO, 15 (UP) — Ruiu a reprêsa de Jip Jap, cuja construção terminou há poucos meses, e as águas inundaram, e numerosas casas de gente humilde 4.000 habitantes, situada na Provincia de Manabi.

Quatro pessoas, pelo menos, pereceram, en umerosas casasd e gente humilde foram destruídas. Os prejuízos materiais são avaliados em 3.000.000 de sucres.

DESESPERADA A POPULAÇÃO

O povo da localidade, chorando e desesperado, perambula no meio dos destroços, procurando seus modestos pertences. A ruptura da reprêsa é atribuída a defeitos de construção.

Florestas . . .

T

(Conclusão da 3.ª pag.)

tornecerá ainda material para combate à saúva, por empréstimo, e dará orientação técnica sôbre plantio, restauração e proteção florestal. Prevê o acôrdo, finalmente, a manutenção de pequeno setor de produção de mudas para arborização dos logradouros da capital e das estradas e a criação de pequenos parques ou bosques públicos.

SILVEIRA SAMPAIO

Tôdas as quartas-feiras
20,15 HORAS
Na TV-Rio Canal 13

Maquinista afirma: chuva causou recuo do cargueiro

Atribuindo à chuva que tornou escorregadios os trilhos nas proximidades da Estação de Magno o recuo forçado do trem cargueiro (3[illegible] vagões) que dirigia, o maquinista José Joaquim Gomes, depondo ontem na Delegacia do 24.º DP, procurou inocentar-se do desastre ferroviário em que perderam a vida dezenove pessoas.

Segundo o depoimento de José Joaquim, o cargueiro permaneceu entre o varejo e a Estação de Turiaçu por 10 minutos, findos os quais ocorreu a colisão, que foi por êle comunicada ao cabineiro Nilson Cândido Pinto, principal responsável pelo acidente.

SAIU DE NOVA IGUAÇU

— Saí de Nova Iguaçu às 2,52 horas, com destino ao Parque Arará. Durante o percurso, foi obrigado a parar, próximo à Honório Gurgel, junto ao sinal 4, — declarou o maquinista.

— Junto à estação de Magno, encontrei o sinal 7 fechado e ali permaneci por dois minutos (até às 4,21 horas), seguindo então até a guarita da estrada Marechal Rangel — prosseguiu José Joaquim.

TRILHOS ESCORREGADIÇOS

— Repentinamente a composição começou a recuar. Comprimi os freios e, mesmo assim, os trilhos, que a chuva tornara escorregadios foram deixando correr a composição até o varejo da estação de Turiassu, quando os últimos vagões do cargueiro ficaram além do sinal 8 — concluiu o maquinista afirmando que ali ficou parado por 10 minutos, findo os quais houve a colisão.

CHAMADO O CABINEIRO

O cabineiro Nilson que fôra chamado por intermédio de um funcionário soube então do acidente, que ocorreu quando o primeiro vagão de um elétrico chocou-se violentamente com os últimos carros do trem dirigido por José Joaquim que entre outras causas, além da chuva responsabilizou o excesso de vagões de sua composição pelo desastre, bem como o estado precário da sinalização da Linha Auxiliar.

FRANCÊSA TENTOU SUICÍDIO

A jovem senhora francêsa Maria Rosa Parresi (26 anos) tentou suicidar-se, ingerindo comprimidos de barbitúricos em sua residência, na Praia do Flamengo, 98, apt. 209.

Acudida a tempo por seu marido, foi levada às pressas para o Hospital Geral Sousa Aguiar, onde, após ser socorrida retirou-se para sua residência.

D. N. E. R.

RODOVIA BR-22

ESTADO DO CEARÁ

Departamento Nacional de Estradas de Rodagem fará realizar, no dia 22 de abril de 1957, concorrência administrativa no 3.º Distrito Rodoviário Federal com sede na Rua Agapito dos Santos, 465 na cidade de Fortaleza, Estado do Ceará, para para serviços de terraplenagem e revestimento primário na BR-22 — trecho entre os kms 165-175 e 184 a 203, no Estado do Ceará. Valor dos serviços: Cr$ ... 4.200.00,00.

INCÊNDIO NO ASILO: 14 MORTOS

MONTREAL, 15 (FP) — Quatorze pessoas pereceram no incêndio de um asilo particular para anciãos, na localidade de Toinieau-Trembles, subúrbio desta cidade.

O incêndio foi provocado por um curto circuito, acreditando-se que existam outras vítimas.

O asilo abrigava uns 30 velhos.

PRISÃO DE COLETOR: ROUBOU

JUIZ DE FORA, 15 — Em virtude do resultado de um inquérito realizado na Coletoria Federal desta cidade, foi detido o coletor Cícero de Melo Guedes, acusado de haver cometido um desfalque de um milhão e setecentos mil cruzeiros.

Apurou-se que o funcionário em aprêço, que tem 30 anos de serviço, há muito tempo vem gastando centenas de cruzeiros na compra de bilhetes de loteria e no "jôgo do bicho".

Os escrivães

A situação dos escrivães de polícia está a merecer uma atenção especial do Govêrno, dada a importância do referido cargo na feitura dos inquéritos.

Em número insuficiente para a manutenção de um serviço permanente nas delegacias distritais e especializadas, são êles obrigados a preparar os inquéritos dentro de prazos limitados, durante os quais realizam interrogatórios, acareações, fazem apreensões, preparam as vidas pregressas, solicitam perícias e fôlhas penais, qualificam acusados; enfim, realizam uma série interminável de atos considerados, pela processualística, indispensáveis à conceituação jurídica da culpa, bastando a falta de qualquer um dêles para abrir uma brecha por onde escapará o culpado.

Trata-se, assim, de uma função pública de alta responsabilidade, que exige de quem a desempenha uma dose elevada de compreensão e que, por isso mesmo, não pode ser exercida por qualquer um.

Além da prática processual, de conhecimentos jurídicos indispensáveis à formação da culpa, o escrivão de polícia necessita possuir uma sólida base moral que o ponha sempre a cavaleiro das tentações e o previna contra a ação dos que se habituaram a vencer à custa do subôrno.

Sendo êle a alma do processo; a fôrça impulsionadora de tôdas as providências legais dentro do inquérito; o elemento principal na organização do esquema processual, cabe-lhe uma enorme responsabilidade quando envia à Justiça o processado para ser examinado pelo Ministério Público e depois julgado pelo juiz.

Como o crime não tem hora, o escrivão de polícia funciona sempre que a ação criminal se executa. De dia, durante as horas de expediente, e de noite, quando é desperto para comparecer em cartório a fim de lavrar um flagrante ou tomar um depoimento importante e que não pode ser adiado, o escrivão de polícia é um servidor para quem não há horário nem descanso.

Junte-se a isto o desconfôrto dos cartórios, a sobrecarga dos serviços, a falta de elementos materiais que o auxiliem na sua árdua missão, vencimentos inferiores, dificuldades de promoção pela má constituição do quadro, e tem-se em ligeiras palavras a situação precária de uma função policial de alta responsabilidade, cujos componentes são obrigados a trabalhar noventa e até cem horas por semana, quando o prazo previsto em lei não vai além de 36.

Por tudo isto é digno de amparo o projeto que aumenta para trezentos e dez o número de escrivães de polícia e que se acha na Comissão de Justiça da Câmara. Dando seu apoio à medida o Govêrno concorrerá para minorar a situação precária em que se acha um dos mais importantes quadros policiais, sempre abandonado, apesar de sua grande importância.

Tombaiba

MARANHÃO: 1.200 CASAS SOB ÁGUA

S. LUIS, 14 (Asapress) — Cerca de mil e duzentas casas estão inundadas na cidade maranhense de Pedreiras, por motivo da cheia do rio Mearim.

Em consequência, reina apreensão entre as autoridades sanitárias do Estado, receosas de que epidemias ocorram naquela cidade, bem como em outras localidades ribeirinhas atingidas pelas inundações.

INTERROMPIDO O TRÁFEGO

Intensas chuvas têm caído na Capital e interior do Maranhão, provocando, além da cheia dos rios, a interrupção do tráfego em estradas de rodagem, com sérios prejuízos principalmente para o movimento do comércio do babaçu, cujo transporte não vem podendo ser feito nas condiçõees normais.

INCÊNDIO NO ASILO: 17 MORTOS

MONTREAL, Canadá, 15 (UP) — Bombeiros penetraram hoje numa velha residência de 20 anos para anciãos em busca de cadáveres que, segundo se acredita, estão sob os escombros do prédio em consequência do incêndio no mesmo, ontem. Acredita-se que 17 pessoas tenham perecido carbonizadas.

O incêndio ocorreu quando os pensionistas do asilo se encontravam assistindo um programa de televisão ou descansando em seus aposentos do 2.º andar. O fogo foi provocado por um curto circuito, e se iniciou dentro do edifício.

TENENTE DIZ-SE AMEAÇADO

O tenente do Exército Sebastião Luís Carlos, servindo no Colégio de Belo Horizonte, dizendo-se ameaçado de prisão, solicitou "habeas-corpus" ao Superior Tribunal Militar, pedindo para ser excluído do processo a que responde por crime de falsificação.

A medida, depois de autuada, foi distribuída ao ministro relator.

INCÊNDIO NA INGLATERRA: 6 MORTOS

SOUHPORT, Inglaterra, 15 (UP) — Seis pessoas pereceram nesta cidade num incêndio que destruiu a sala de televisão de um hotel situado apenas a 100 metros do Q. G. de Bombeiros local.

Os bombeiros salvaram a vida de 15 pessoas, tôdas de mais de 60 anos de idade, que se achavam nos aposentos superiores do Hotel Berkley, sendo 2 delas hospitalizadas.

FUGA DE PRESOS EM MARÍLIA

MARÍLIA SP, 15 (Asapress) — Ontem, às 10 horas, quando os reclusos da cadeia pública local tomavam sol no pátio interno do presídio, onze dêles lograram burlar a vigilância dos guardas e empreenderam sensacional fuga.

Os fugitivos dos quais já foram capturados seis, após se esgueirarem até um cubículo adjacente ao pátio, serraram as grades de uma das janelas ali existentes por onde alcançaram a liberdade.

D. EPONINA DE MACEDO SOARES AFFONSECA

(7.º DIA)

A família de D. Eponina de Macedo Soares Affonseca convida parentes e amigos para a missa de 7.º dia que fará celebrar por sua alma, às 9 horas de amanhã, quarta-feira, na Igreja da Santíssima Trindade, na Rua Senador Vergueiro n.º 141, Flamengo.

AVISO À SRA. LAURA MANTILLA

À senhora Laura Mantilla, espôsa do sr. Pedro Celestino Oliveira, assassinado no ano passado, na feira de Mesquita, solicitamos que compareça à redação do DC, durante a tarde, para tratar de assunto de seu interêsse.

NOVAMENTE FUNCIONÁRIOS DEPUSERAM

Iniciando a série de reinquirições pedidas pelo Promotor Público, foram ouvidos ontem, no cartório da Delegacia de Vigilância, os funcionários Severo Tristão da Silva, Alfredo Braga Piragibe e Valdir de Sousa Maia, envolvidos no escândalo da Tesouraria da Câmara Municipal.

Outros oito funcionários, alguns dos quais não prestaram declarações no inquérito, foram intimados a comparecer àquela Delegacia, hoje e nos próximos dias.

IRÃO DEPÔR

Para hoje foram solicitados a comparecer o diretor Raul Duque Estrada Lopes e o Consultor Jurídico, Carlos Osório de Almeida; para amanhã, os senhores Rubens Pereira Leite e Sílvio Magalhães Costa; no dia 22, o funcionário Euclides Grau; no dia 23, Isaac Cabido Neto e no dia 24 Valdemar Pereira Martins.

ACIDENTE FÊZ NAVIO REGRESSAR

RECIFE, 15 — Uma hora e meia depois de haver largado do pôrto desta capital, o navio norte-americano "Mormacswan", regressou emitindo sinais de "S.O.S." e penetrando no pôrto sem recorrer ao auxílio dos práticos.

Uma lancha da praticagem, que foi ao encontro do barco estrangeiro, apurou que um dos tripulantes do mesmo, quando realizava tarefas de acomodação da carga, desequilibrou-se, caindo sôbre o lastro e recebendo, em consequência, ferimentos de natureza grave.

ESTADO GRAVE

Em estado desesperador, o ferido foi transportado para um hospital desta capital e o barco tornou a rumar para Nova York.

JOVEM SRA. (20 ANOS) SUICIDOU-SE

A jovem senhora Delma Sidnei da Costa, de 20 anos, suicidou-se, ontem, em sua residência (Rua do Lagdeur, 43 em Catumbi), ingerindo grande quantidade de arsênico.

Encontrada pelo marido, Milton R. da Costa, Delma foi levada incontinenti para o Hospital Geral Sousa Aguiar, onde faleceu ao ser medicada, sendo o fato comunicado às autoridades do 14.º DP.

MANIA DE SUICÍDIO

Segundo as declarações prestadas por Milton ao investigador de plantão no HGSA, a jovem senhora sofria de uma neurose, tendo a mania de suicídio, que já a fizera tentar várias vêzes contra a própria vida.

ROUBADOS CÊRCA DE 6 BILIÕES

CASABLANCA, 15 (FP) — Oitenta milhões de dólares (cêrca de 6 biliões de cruzeiros) em dinheiro foram roubados na noite de 11 para 12 do corrente da agência bancária do "African Express" na base norte-americana de Neuaceur perto desta cidade.

A polícia norte-americana de Neuaceur abriu inquérito. Nessa localidade há um ano que se vêm verificando roubos de bens de consumo e de automóveis.

O S.T.M. CONFIRMA SENTENÇAS

O Supremo Tribunal Militar em reunião de ontem, negou o "habeas-corpus" solicitado por Jorge Luís Jupur Mercedes, condenado pelo Conselho Permanente de Justiça da auditoria da 3a. Região Militar (Rio Grande do Sul).

Na mesma sessão, o S.T.M. confirmou a sentença que condenou por crime de furto os soldados Valdir Brito Correia, Mário Silva do Carmo, Ariseu Anacleto, Carlos Godry e Martinho Manoel Furtado, todos do Paraná.

LIMPEZA DE PASSADEIRAS

Forrações — antigamente: Lavagem a mão, resultava num serviço imperfeito. Hoje: Lavagem a sêco, no local com Máquinas Americanas modernas que limpam por igual, sem deixar vestígios e desigualdades ocasionadas pelo trabalho manual — Orçamento sem compromisso.
RUA SANTO AMARO, 121 — TEL.: 25-7756.

VINDA DE CRAVEIRO: PORTUGAL MAIS PRÓXIMO

A opinião . . .

(Coclusão da 4ª pág.)

sem futuro com homens casados e a êstes, que falseiam na sua dignidade de homens, desencaminhando moças

Sr. Redator, ao vir do meu sertão para o Rio há uns 12 anos passados, notei aqui essa inclinação de muitas moças em se apaixonar por homens casados, coisa que na minha terra não existe.

E o caso de Diva ameaça fazer escola. Nele há mais um erro. E' que com a simpatia da ciência da justiça e do povo ao seu lado, os dois amorosos perderam uma boa chance de conquistar uma felicidade que estava à vista e perderam por cometerem o ato estúpido de se matar. Isso também ameaça fazer escola, e não é bom. Não é solução. E' preferível fugir, juntos, como nos filmes e nos romances ou enfrentar tudo aí mesmo.

Tragédias de Shakespeare são belas sòmente descritas pelo gênio de Shakespeare e mesmo assim deixam a gente com mal-estar físico e moral.

Prefiro aplaudir os que fogem juntos, ou que morrem lutando para viver, ou que ficam firmes, enfrentando o escândalo, mas juntos pelo amor. Não aplaudirei jamais a solução shakespeareana.

Viver é melhor.

E que os homens casados e moças solteiras meditem nisto: Não há futuro no pecado e no crime. E' pecado e é crime desejar o que é do próximo... ou da próxima"

Música que encanta, delicia e faz sonhar

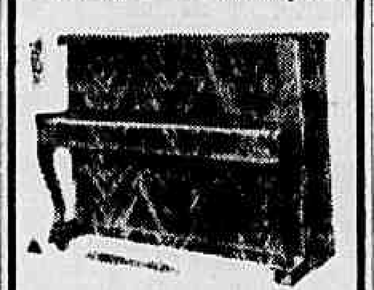

música que vibra em acordes belos e sonoros nos pianos da

CASA MILTON

Especializada em pianos desde 1925

Rua Mariz e Barros, 920

Tel.: 28-4413 — RIO

DINHEIRO SAI AMANHÃ

A Diretoria da Despesa Pública comunica que em virtude de não haver expediente dia 18, considerado ponto facultativo, ficam antecipados para amanhã os pagamentos programados para 5a.-feira. Assim amanhã serão efetuados os pagamentos correspondentes aos 18.º e 19.º dias úteis da tabela.

Os pagamentos de aposentados e pensionistas estão sendo realizados na 1a. Pagadoria do Tesouro Nacional das 9,30 às 16,30 horas.

ELEITO O PROFESSOR PEDRO NAVA

A Academia Nacional de Medicina, na sua última reunião, elegeu seu membro titular o prof. Pedro Nava Diretor do Hospital dos Servidores do Estado, Diretor da Policlínica Geral do Rio de Janeiro e docente da Faculdade Nacional de Medicina.

O prof. Pedro Nava concorreu a vaga com o trabalho "Contribuição ao estudo clínico da osteoartrite dos joelhos

546 km da BR-55 serão pavimentados com 916 milhões

A fim de que as obras da rodovia que ligará Belo Horizonte a São Paulo (BR-55) estejam totalmente concluídas no máximo até dezembro de 1960, o presidente Juscelino Kubitschek determinou, ontem, ao DASP a inclusão de verbas, no valor total de Cr$ 916 milhões, nos orçamentos para os anos de 1958, 59 e 60.

Essas verbas independem da utilização dos recursos provenientes do Fundo Rodoviário Nacional e permitirão a pavimentação dos 546 quilômetros da Rodovia Fernão Dias no prazo fixado para o seu término.

IMPORTANCIA ECONÔMICA

Dos 546 quilômetros dessa estrada se impõem a restauração de 328 km. e a construção de 59 km. novos, com um volume global de 3.500.000 mts. cúbicos de terra a movimentar. Serão também feitas 29 obras de arte especiais e a pavimentação terá de ser feita em tôda a extensão da rodovia, que constituirá um dos empreendimentos mais notáveis no que toca à construção de estradas de rodagem.

A Belo Horizonte-São Paulo virá completa a ligação Belo Horizonte-Rio-São Paulo, abrangendo uma das zonas de melhor importância econômica para o país, donde sua enorme significação para a economia nacional.

DOENÇAS NERVOSAS E MENTAIS

DR. LUIZ FRAGA

Complexos — Vícios — Insônia — Epilepsia — Doenças imaginárias — Perturbações sexuais. Diàriamente das 14 às 18 horas.
RUA SENADOR DANTAS, 76 — 4.º andar — Tel.: 42-3381
Atende à noite em consultório de Copacabana, com hora marcada pelo telefone: 27-3580

Leblon a B. de Mauá de ônibus

O Departamento de Concessões autorizou a "Emprêsa de Transportes Campineira, Ltda" a explorar a linha de ônibus 264, ligando a Estação Barão de Mauá ao Leblon.

A nova linha obedecerá ao seguinte itinerário: Av. Francisco Bicalho Av. Presidente Vargas, Rua Uruguaiana, Largo da Carioca, Avenidas Almirante Barroso, Rio Branco Praça Paris, Praia do Russel, Praia do Flamengo, Av. Osvaldo Cruz, Praia de Botafogo Rua Marquês de Olinda, Rua Bambina, Rua São Clemente, Rea Grandeza, Doutor Sampaio Correia Siqueira Campos, Barata Ribeiro, Djalma Ulrich, Av. Nossa Senhora de Copacabana, Rua Francisco Sá, Gomes Carneiro, Visconde de Pirajá, Av. Ataulfo de Paiva e Praça Antero de Quental

Aleluia no S. Cristóvão

No próximo sábado, o São Cristóvão de Futebol e Regatas, continuando a sua vasta programação social, realizará nos seus grandiosos salões o monumental «Baile de Aleluia».

Uma belíssima ornamentação a caráter aprimorará o baile, que contará com a participação não só do quadro social como também de pessoas ligadas às atividades esportivas do populoso bairro da Zona Norte.

Novo titular da Academia Nacional de Medicina

Acaba de ser eleito membro titular da Academia Nacional de Medicina o dr. Heitor Péres, especialista brasileiro em doenças nervosas e presidente geral da Sociedade Brasileira de Psiquiatria. O novo Acadêmico eleito unânimemente pelos ilustres membros daquele tradicional sodalício científico, conseguiu tão honroso título depois de longa vida de trabalhos e pesquisas especializadas, tendo sua Memória apresentada à Academia versado o interessante e momentoso tema: "Aspectos sócio-psiquiátricos do canabismo brasileiro".

PROF. RENATO SOUZA LOPES
Clínica Médica — Especialista
Aparelho digestivo
México 31 — tel. 22-7227 às 16,30 hs.

O significado da visita numa entrevista de JK

LISBOA, 15 — (ANI-DC) — "A visita do general Craveiro Lopes ao Brasil é de profundo significado, devendo influenciar marcadamente a fradicional intercooperação luso-brasileira. Portugal e Brasil são elos poderosos da união atlântica, pelos quais a América estará na Europa e a Europa estará presente na América" — declara o presidente Kubitschek na entrevista que concedeu à ANI, sôbre a visita que, pròximamente, o Presidente de Portugal fará ao Brasil.

Todos os grandes jornais portuguêses publicaram a entrevista do presidente Kubitschek com grande destaque, em suas primeiras páginas.

CONVITE DE UM POVO

— Ao visitar Portugal, em 1956, levando a saudação fraternal de 60 milhões de brasileiros, transmiti ao presidente Carveiro Lopes o convite para vir ao Brasil — diz o presidente Kubitschek, em sua entrevista:

"Estou certo de que interpretei fielmente o pensamento do povo de meu país, desejoso de homenagear a Mãe-Pátria na pessoa de seu ilustre presidente — continuou. Pelos laços históricos, étnicos, políticos, culturais e econômicos, vai-se estreitando cada vez mais a amizade luso-brasileira.

O ESPIRITO DE UNIÃO

A uma pergunta sôbre se espera que da visita do general Craveiro Lopes resulte maior desenvolvimento do intercâmbio cultural e econômico luso-brasileiro, respondeu o sr. Kubitschek:

— E muito possível que, aproveitando a visita do Presidente de Portugal, possamos trocar idéias a êsse respeito.

A seguir, o repórter perguntou ao sr. Kubitschek se estava prevista a assinatura de algum instrumento diplomático. E o presidente respondeu:

— Quando as relações políticas entre dois países atingem o ponto de maturidade representado pelo Tratado de Amizade e Consulta, nada ou quase nada restaria para ser levado a efeito nêsse domínio. No projeto de programa das solenidades a serem realizadas em honra de nosso ilustre visitante, determinei que se incluísse a promulgação, em sua presença, dos primeiros atos regulamentando o Tratado, os quais serão referendados pelo gabinete na mesma cerimônia. Sòmente dentro do alto espírito de união que preside à comunidade luso-brasileira, é que podemos conceber o verdadeiro significado dessa solenidade. pois estou seguro de que é raro, se não fôr único, o fato de que um país, durante a visita oficial em um Chefe de Estado estrangeiro, o homenageie com a assinatura, à sua visita, de um ato de soberania interna que diga diretamente aos nacionais dêsse outro Estado.

TROCA DE VISITAS

Perguntado, depois, se não considerava que as visitas recíprocas de Chefes de Estado de Portugal e Brasil deveriam ser realizadas de futuro com mais assiduidade, o sr. Kubitschek respondeu:

— Sei o quanto há de profícuo no resultado das visitas presidenciais, mas devemos compreender que os Chefes de Estado são normalmente absorvidos pela massa de problemas internos e internacionais, com que devem lidar todos os dias. De minha parte, posso declarar que jamais renunciaria a voltar a Portugal, desde que se apresentasse ocasião e meus encargos me permitissem sair do território nacional, uma vez que rever Portugal seria, para mim, como rever a própria casa.

O AMOR NASCEU NO MAR

empolgante história vivida

OS SETE PORQUÊS CAPITAIS DA VIDA EM COMUM — IDADE FANTASIOSA — DUAS ROSAS VERMELHAS — UM CORAÇÃO MAGOADO — ÚLTIMA CONFIDÊNCIA
Virtudes das pedras preciosas — O perfume de nossa vida — Modas — Do mundo inteiro — Vitrina do disco — Espêlho de Vênus — Poesia — Canções — Humorismo — Astronomia, etc., etc.

Leia o n. 508 de **GRANDE HOTEL** Saiba o número que lhe dará sorte nesta semana. Cr$ 7,00. Nas bancas

Duas provas clássicas esta semana . . .

(Conclusão da 8.ª pág.)

			Quilos
4—10	ITAMO	9	56
11	CALABRÊS	13	56
12	COGNAC	7	56
"	BODOCO'	12	56

5.º Páreo — Clássico Pereira Lima — Às 15,50 horas — 1.200 metros — Cr$ 220.000,00.

			Quilos
1—1	DESIRADE	10	54
"	GUALISCA	7	54
2—2	EVICEMA	5	54
3	KONDA	4	54
3—4	TURQUEZA	2	54
5	PARTIDARIA	9	54
6	CATUANA	3	54
4—7	MARIA PERIGOSA	1	54
8	RAMI	6	54
"	RAVENA	8	54

6.º Páreo — Às 16,20 horas — 1.300 metros — Cr$ 70.000,00 — (Betting). — (Grama).

			Quilos
1—1	CIDRA	2	55
2	DANITA	3	55
2—3	SUPIMPA	10	55
4	GUACHUBA'	7	55
5	ATENCION	8	55
3—6	CANHONEIRA	9	55
7	JAMBALAIA	4	55
8	SEA VENOM	6	55
4—9	CEREMITA	1	55
10	JARANDENA	5	55
"	JUNGIA	11	55

7.º Páreo — Às 16,50 horas — 1.000 metros — Cr$ 70.000,00 — (Betting). — (Grama).

			Quilos
1—1	PALLADIUM	3	55
2	ULTRAMAR	10	55
2—3	ELU'	1	57
4	JACK FRUIT	2	55
5	CASCADOR	11	55
3—6	MALIM	7	55
7	CHILENO	8	55
8	MARRASCHINO	4	55
4—9	BOA VISTA	6	55
10	M. DE ENGENHO	9	51
11	BON SOIR	5	55

8.º Páreo — Às 17,20 horas — 1.200 metros — Cr$ 60.000,00 — (Betting).

			Quilos
1—1	ASTRO	8	58
2	CARDEAL	1	56
2—3	CADILHO	7	54
4	TESORO	4	52
3—5	KEBRAÇO	6	54
6	ARANDU	5	56
4—7	EL VALIENTE	2	60
8	DOURANDO	3	52

Corrida de Domingo

1.º Páreo — Às 13,50 horas — 1.400 metros — Cr$ 70.000,00.

			Quilos
1—1	TROVA	9	56
2	ESTRELA D'OESTE	8	52
2—3	VOVO' ANNA	6	56
4	OSASTRA	3	56
3—5	CORBEILLE	5	56
6	BARRIERE	7	56
7	BELLE ARMADA	4	52
4—8	EVIDENCIA	2	56
9	IBAYBAI	1	56
"	CARTA AZUL	10	56

2.º Páreo — Às 14,20 horas — 1.400 metros — Cr$ 55.000,00.

			Quilos
1—1	ERCIA	3	58
"	INVERTINA	9	50
2—2	BURLADORA	1	50
3	TAXI GIRL	6	50
3—4	INVENTIVA	4	50
5	ERGURA	7	50
4—6	SORNETTE	5	58
7	DIABRURA	2	50
8	FROTA BELMONT	8	50

3.º Páreo — Às 14,50 horas — 1.000 metros — Cr$ 70.000,00.

			Quilos
1—1	VENETA	9	54
2	GUABA	3	54
2—3	TEGUCIGALPA	7	54
4	GUANXUMA	8	54
3—5	DELICATESSE	6	54
6	GARANTE	4	54
4—7	ESQUIROLA	5	54
8	JEUNESSE	2	54
9	REGIA	1	54

4.º Páreo — Às 15,20 horas — 1.300 metros — Cr$ 70.000,00.

			Quilos
1—1	JUNCUS	5	55
2	HOW?	2	55
2—3	UBATIN	4	55
4	GIGANTIC	9	55
3—5	SARRACENO	1	55
6	GALEON D'OR	7	55
7	SMALLAH	3	55
4—8	ORMAI	6	55
9	RARO	8	55
10	BRITISH ESQUIRE	10	55

5.º Páreo — 21 de Abril — (Prova Especial) — Às 15,50 horas — 2.000 metros — Cr$ 100.000,00.

			Quilos
1—1	INHANDUHY	7	60
"	LA BALLERINA	2	50
2—2	SOLFEJO	1	57
3	GARDONE	4	56
3—4	CEDRO	3	52
5	SAMURAI	5	58
4—6	PONTIAC	8	61
"	FILOSOFO	6	59

6.º Páreo — Às 16,20 horas — 1.400 metros — Cr$ 55.000,00 (Betting).

			Quilos
1—1	PEKIM	9	60
2	TRIPOLI	3	52
2—3	PARACAMBI	10	56
4	BANKI	7	52
5	BOCA CALADA	6	54
3—6	JACQUARD	4	54
7	MAYPU'	5	54
8	NEXT	1	54
4—9	PITU	2	56
10	DESGOSTO	11	52
11	TIO GIULITE	8	60

7.º Páreo — Clássico Paul Maugé — Às 16,50 horas — 1.200 metros — Cr$ 220.000,00 — (Betting).

			Quilos
1—1	ETICILO	2	54
"	ENTRERRIANO	7	54
2—2	DARIUS	10	54
3	KING LILAC	1	54
4	ARMAGNAC	6	54
3—5	MISTER BAGE'	8	54
6	COLIE	3	54
7	MY RAT	9	54
4—8	RAPALLO	11	54
"	RECREIO	5	54
"	PROSPERSON	4	54

8.º Páreo — Às 17,20 horas — 1.500 metros — Cr$ 60.000,00 — (Betting).

			Quilos
1—1	OVIEDO	3	60
"	LE ROUGE	8	60
2	IRLA	6	54
2—3	DOUTORZINHO	12	56
4	JERRY	4	60
5	FARNEL	5	54
3—6	TESORO	7	60
7	LAPACHO	11	60
8	BICUDO	9	58
4—9	KIBAR	2	60
10	JIMMY	1	54
11	DISCIPULO	10	54

Teatros e Boites

Programa para sua Noite

TEATRO COPACABANA

Ar Refrigerado perfeito — Reservas: 57-1818 — Ramal Teatro

"OS ARTISTAS UNIDOS" apresentam

MORINEAU

"AS LOUCURAS DE MAMÃE"

de JOTA GAMA — Direção de LUCA DE TENA

Cenário de Benet Domingo — Vestidos de Sylvio & Teixeira e Lebelson Modas — TRAJES MASCULINOS DA TORRE EIFFEL — Elenco (Ordem alfabética): Adila Araujo, Adriano Reys, Antonio Victor, Cecy Medina, Fernando Luiz, Morineau, Myriam Percia, Paulo Padilha, Terezinha Amayo e Virgílio de Andrade

HOJE — às 21,30 horas — HOJE

No TEATRO GINASTICO

Av. Graça Aranha, 187 — Reservas: 42-4521
AR REFRIGERADO PERFEITO

TBC

Leonor de Mendonça

Com o elenco permanente do TBC

A partir de têrça-feira

Preços Populares — Cr$ 35,00

Sêlo incluso

SÓ DUAS SEMANAS

HOJE ÀS 21 HORAS — DIA 2 ESTRÉIA: "A GATA EM TETO DE ZINCO QUENTE"

5.ª e 6.ª Feira Santas

No TEATRO CARLOS GOMES

VICENTE CELESTINO

E SUA COMPANHIA EM

"Deus e a Natureza"

em vesperais às 16 horas e sessões as 20 horas e às 22 horas
No 3.º ato VICENTE CELESTINO cantará a

AVE MARIA
de Schubert

NIGHT and DAY

No 1.º andar do Hotel Serrador. Tels.: 32-9863 e 42-7115

1 ☆ "Show" "Night and Day Follies", às 18 horas, diàriamente com chá-dançante. Grande Otelo e todo o elenco.

2 ☆ "Show" à meia-noite: Mirian Rony, a "estrêla" do "Dinizarde" de Paris.

3 ☆ "Show" à uma hora da manhã: "RIO... DE JANEIRO
"Show" à uma hora da manhã: "RIO... DE JANEIRO A JANEIRO". Grande Otelo e 50 artistas.

TRES ESPETACULOS DE CARLOS MACHADO

COLÉ

ISA RODRIGUES EVILAZIO TIRIRICA

Wilza Carla RAINHA CONVIDADA

ENTROU DE GAIATO

de M. BOSCOLI - H. CUNHA e COLÉ

ATRAÇÃO CARLOS GIL

BAILES DE DELT

Teatro Recreio

Hoje às 20 e às 22 horas

Virgínia Lane

5.º mês de sucesso!

Só até o dia 28!

"S. EXCIA. A VEDETTE"

a revista mais alegre e luxuosa da temporada! récorde de bilheteria no

FOLLIES

Com VIOLETA FERRAZ e o famoso elenco das vedetinhas

Telefone: 27-8216

Hoje, às 20,20 e 22,20 hs. — Vesp. Sas., sáb. e dom, às 16 hs.
ESTRÉIA DIA 3 DE MAIO: "MULHER DE VERDADE"

TEATRO JOÃO CAETANO

Telefone: 43-4276

Quinta e Sexta-feira Santas — às 20 e 22 horas

JESUS RUAS

O consagrado intérprete do NAZARENO no maior sucesso sacro DALMIR MUNIZ a brilhante atriz na emocionante peça:

"Jesus Voltará"

Com a empolgante cena "A DESCIDA DA CRUZ" formando o quadro célebre de MIGUEL ANGELO.

3 atos e 9 quadros — PREÇOS POPULARES

DULCE RODRIGUES

APRESENTA

"A MULHER SEM PECADO"

de NELSON RODRIGUES

Direção de RODOLFO MAYER

GRANDE ELENCO com Roberto Duval — Jecê Valadão — Teresa Rivera — Maria Muniz — J. Barros — Geni Borges e Anael Herrera

TEATRO SERRADOR RESERVAS TEL. 42-6442

HOJE — às 21 horas. — Proibido até 18 anos

AR REFRIGERADO PERFEITO

GARRIDO

alda

NO MAIOR SUCESSO CÔMICO DA TEMPORADA NO RIVAL 22-2721

CHUVISCO

A SUA PARODIA QUE É UM TEMPORAL DE GARGALHADAS, COM UM GRANDE ELENCO

Hoje às 21 horas — 5.ª-feira Vesperal c/ preços reduzidos

SILVA FILHO

apresenta a mais luxuosa e engraçada revista do ano.

"RUMO À BRASÍLIA"

DE S. Sena — B. Sobrinho e Silva F.

com CONSUELO LEANDRO

Manoel Vieira, Agildo, Modesto de Sousa, Mercedes Batista e seu Ballet Folclórico

GRANDE ATRAÇÃO: IVANÁ

TEATRO JOÃO CAETANO

Hoje às 20 e às 22 horas

Emp. Cunha Filho

ankito

É FOGO na BICA

NEYDE LANDI

NANCY MONTEZ · COSTINHA
MARY JANSEN · DEL CARMEN · AURISTELA
RENEE MARA · AGNALDO · RENATO

WELLINGTON BOTELHO

GONÇALO CORRÊA

Teatro Carlos Gomes

Hoje às 20 e às 22 horas

Diário Educacional

Coluna do Estudante

O ensino da sociologia e a formação do agrônomo

JOÃO GUY DE OLIVEIRA LIMA, — da Escola Nacional de Agronomia.

Se o agrônomo é um profissional, cujo campo de ação é a Sociedade Rural não podemos compreender a razão da ausência da sociologia no currículo de formação agronômica.

A Sociologia, tentando compreender a vida social como um todo homogêneo, procura determinando a natureza de interdependência existente entre as estruturas e funções da vida social e a origem da coesão social, formular generalizações que expliquem os fenômenos sociais à luz de leis fundamentais. Tendo em vista essas tarefas da Sociologia, não devemos pois prescindir dos seus estudos para melhor exercício da profissão.

O Brasil, cuja estrutura da Sociedade Rural é rica em tipos humanos característicos, tipos êste que variam no espaço e no tempo em virtude de uma economia agrícola, tipicamente monocultora oferece ao sociólogo um campo vasto de estudos, onde encontraremos as raízes de muitos males que nos afligem. Podemos fazer esta generalização pois nenhum problema é resolvido sòmente por procedimentos técnicos materiais. Tôda solução exige uma concepção clara da finalidade e de seus efeitos sôbre os hábitos costumes e instituições.

A introdução de novas técnicas na exploração da terra, o aperfeiçoamento dos rebanhos e um sentido mais social no uso da propriedade, não são problemas que poderão ser resolvidos pela simples adoção de novos procedimentos. São problemas, cujas soluções envolvem um conhecimento bem profundo do Elemento Humano e suas relações com a Propriedade, o Estado, a Família a Escola e a Religião. Desta maneira como poderá o Agrônomo enfrentar os problemas rurais, provido sòmente de um manancial técnico cuja adoção, muitas vêzes poderá acentuar ainda mais o desequilíbrio social aumentando o desemprêgo e extinguindo tipos humanos oriundos de atividades agrícolas tradicionais?

Não será por simples uso de novas técnicas que resolveremos o problema agrário do Brasil. Não é a reforma agrária a solução dos nossos problemas, e sim, um conhecimento perfeito do Elemento Humano e suas relações que nos trará o caminho para a solução. Não é a mecanização da lavoura a chave do problema, pois muitas vêzes esta poderá, no Brasil, ser contraproducente, se não fôr precedida de um estudo mais profundo da maneira como a terra é, atualmente, explorada e das etapas que deverão preceder à mecanização e as conseqüências desta mecanização na estrutura social - como o elemento humano reagirá diante da nova técnica. Se no caso da mecanização, Agrônomo, que é o profissional por excelência, a quem deve caber a solução dos problemas rurais, não conhecer as conseqüências que advirão da adoção da mecanização, ficará por certo desacreditado pois aquela poderá provocar muitas vêzes o desemprêgo e conseqüentemente o êxodo rural intensificando o marginalismo, que é uma das características fundamentais das sociedades rurais dos países semidesenvolvidos.

Para a aplicação de uma política agrária, e de uma reforma agrária, mais do que em outros aspectos, é exigido um conhecimento perfeito da Sociologia, ciência da Sociedade, pois uma reforma agrária no conceito atual que dela temos irá reformar "in totum" a estrutura social do meio rural. E como poderemos processar essa transformação sem o auxílio da Sociologia, como ciência "cuja finalidade consiste em estabelecer um corpo de princípios válidos uma base de conhecimentos objetivos que torne fácil e racional a direção e contrôle da realidade social e humana"?

ALFABETIZAÇÃO DE ADULTOS — Foi assinado entre o Ministério da Educação e Cultura e a Prefeitura do Distrito Federal um convênio para a instalação e funcionamento de 121 cursos de ensino primário supletivo, compreendendo um auxílio do Govêrno Federal à Municipalidade carioca do valor de Cr$ 804.650,00, destinado à gratificação de professôres. — Na foto, o ministro Clovis Salgado ao assinar o convênio, assinado também pelo Presidente da Campanha de Educação de Adultos da Prefeitura, sr. Rubens de Araújo, sentado à direita. Vê-se, ainda o professor Heli Menegale, Diretor do Departamento Nacional de Educação

Responde o Prefeito ao requerimento dos vereadores

Em resposta ao requerimento de informações da Câmara dos Vereadores sôbre a falta de aulas na Escola Ernani Cardoso da Municipalidade, o prefeito Negrão de Lima informou à Câmara que nunca os alunos daquele educandário ficaram sem aulas, pois a escola para êsse fim adotou o regime da "dobra" para suprir a deficiência numérica de professôres, usando ainda o sistema de entrevistas pessoais entre pais de alunos e educadores no chamado "Círculo de Pais e Mestres".

Quanto às escolas "Mário de Andrade" e "Bélgica" há que considerar, disse o sr. Negrão de Lima, que a primeira foi forçada a ceder parte do seu corpo docente para atender às necessidades de inauguração da segunda, em agôsto do ano p. p. de modo que uma e outra, ficaram a essa altura prejudicadas na perfeita distribuição das classes. Isso, todavia, já se encontra superado com o retôrno à escola "Mário de Andrade", das professôras que haviam sido transferidas para a escola "Bélgica" em 4 de setembro do ano passado vem funcionando normalmente.

Escolas Normais sob regime de mandato

Abordando o problema das Escolas Normais sob regime de mandato, o Governador do E. do Rio na sua mensagem à Assembléia Legislativa, assegura que funcionam 39 Escolas Normais dêsse regime. Cinco outras solicitaram concessão de mandato para que funcionem no próximo ano. A matrícula total nessas Escolas segundo a mensagem governamental subiu a 1.732 alunas, contra 247 nos dois Institutos oficiais. Pròvàvelmente, no Estado do Rio de Janeiro no ano passado, 603 môças teriam recebido o diploma de professor primário e 25 o certificado de regente de ensino primário.

Escolas Binacionais

WASHINGTON (UP) — Encerrou-se ontem a primeira conferência geral de Escolas Binacionais, patrocinadas pelos Estados Unidos.

Delegados e observadores de 33 escolas de 18 países da América Latina e Estados Unidos começaram a debater divididos em pequenos grupos, seus problemas comuns desde quarta-feira passada.

Os alunos das Escolas Binacionais são estudantes nos Estados Unidos e estudantes dos países em que se acham tais escolas.

Há quatro tipos de tais escolas: Algumas são filantrópicas, outras têm por fim a obtenção de lucros como uma pequena emprêsa comercial, outras são subvencionadas pela Igreja e as últimas são subvencionadas pelas emprêsas industriais dos Estados Unidos.

FIQUE RICO EM 57!!

VENDENDO jóias de fantasia, blusas, soutiens etc. nas horas vagas. Se V. S. dispõe de 500 cruzeiros e quer ganhar 2 — 3 — 4 mil cruzeiros por mês, venha conhecer o nosso sistema. Não compre êsses artigos sem consultar nossos preços e condições. O maior mostruário do Rio. Damos estojo grátis. Enviamos pelo Reembôlso. Comece hoje, e fique rico em 57. BLUEMOON IMPORT LTDA. — Rua do Ouvidor n. 107 — 1.º e 2.º andares — Telefone 23-2508.

Diario Carioca

☆ Fundador: J. E. DE MACEDO SOARES ☆

Diretor Presidente: **Horácio de Carvalho Jr.** Diretor Redator-Chefe: **Danton Jobim**

ANO XXIX | RIO DE JANEIRO, TERÇA-FEIRA, 16 DE ABRIL DE 1957 | N. 8.820

MARÍTIMOS: SOLUÇÕES PARA EVITAR A GREVE

Guillobel levará hoje três a JK

O comandante Adalberto Nunes, Chefe do Gabinete do Estado Maior da Armada, comprometeu-se, ontem, perante os dirigentes sindicais marítimos, a propor ao Presidenté da República a decretação do salário profissional da classe, a fim de evitar a projetada greve da Marinha Mercante.

Hoje, pela manhã, o almirante Renato Guillobel, Chefe do Estado Maior da Armada, vai entregar ao sr. Juscelino Kubitschek o resultado dos estudos da comissão pericial (encarregada de apurar a capacidade financeira das emprêsas particulares) e propôr solução para evitar a greve dos marítimos.

SOLUÇÕES

Afirmando que a comissão pericial não teve capacidade material para cumprir a contento sua missão dentro do prazo fixado, o cmte. Adalberto Nunes disse que o almte. Renato Guilhobel iria propôr hoje a adoção de uma das três soluções seguintes: 1.º — que a perícia continuasse, para ser feito o levantamento contábil de tôdas as emprêsas, 2.º — que os trabalhos-perícias fôssem entregues ao IAPM; 3.º — que o caso fôsse entregue à Justiça do Trabalho.

Nenhuma das soluções porém, contou com a aprovação dos dirigentes sindicais marítimos.

Concordam

Declarou o cmte. Adalberto Nunes que para fazer um levantamento pericial capaz de satisfazer a todos, a comissão teria de deslocar-se para os Estados, a fim de fazer estudos locais.

Diz o cmte. Adalberto Nunés que só assim a comissão poderia verificar as falhas existentes nos dados que obteve. A comissão verificou que, enquanto algumas emprêsas conseguiram elevar seus lucros a mais de 100%, outras continuaram apresentando "deficits".

Salário profissional

Por fim, satisfazendo às pretensões do grande número de marítimos que acorreu ontem à sede da Federação, informou que o almte. Renato Guilhobel proporá, hoje ao Presidente da República que assine decreto fixando o salário profissional dos marítimos na base de 40% sôbre os salários atuais, estabelecendo salários iguais para os empregados das autarquias e das emprêsas particulares.

No entanto, alguns conselheiros da Federação Nacional dos Marítimos, acreditam que isso não possa ser feito uma vez que a fixação de salário profissional é atribuição do Legislativo, já que o Govêrno não pode intervir na economia privada.

RELATÓRIO FINALMENTE

Na sede da Federação dos Marítimos, o comandante Adalberto Nunes lê as conclusões da comissão pericial incumbida de verificar se os armadores empregaram no aumento de seus servidores o último reajustamento de suas tarifas. Anunciou que o Chefe do Estado Maior da Armada proporá hoje a JK três soluções para evitar a greve

É MEIGA

O olhar e o gesto de Maria Severa demonstram que a nova candidata do GECA tem mais de meiguice e graciosidade

A doce Severa quer ser Mais Bela

Maria, a nova candidata do Grêmio Estudantil Castro Alves (GECA) da Escola da Associação Cristã de Moços ao concurso da «Mais Bela Secundarista Carioca», organizado pela Associação Metropolitana dos Estudantes Secundários (AMES), sob o patrocínio do DIARIO CARIOCA, é Severa apenas no nome.

Maria Severa Vita — eis seu nome completo — já foi Rainha da Primavera do Instituto Cileno, em 1950, e é muito meiga para com os colegas do 1.º ano técnico noturno, que cursa na ACM, tendo ingressado no certame de graça e inteligência estudantis sòmente pelo desejo de ajudar ao seu Grêmio e fazer novas e boas amizades.

Severa é esforçada

Severa é uma garôta esforçada. Pela manhã e durante a tarde trabalha em escritório comercial. Em casa faz de tudo um pouco, dependendo do tempo de que disponha. É estudiosa, recaindo suas preferências, dentre as matérias do «curriculum», para o português.

Predileções

Eis as preferências de Maria Severa: no esporte gosta de natação e ciclismo; suas diversões prediletas são o cinema (americano), teatro (dramático) e festas familiares (a família não gosta que ela frequente clubes); não torce por nenhum clube; das flôres aprecia os lírios, as hortênsias e as orquídeas; quanto à leitura, conhece «Romeu e Julieta», «Hamlet», etc.; prefere a arte moderna, a música sinfônica e quer seguir odontologia. É, como as demais colegas, carioca da gema.

Lixo terá agora motorista

Quarenta e quatro motoristas e 18 mecânicos de automóvel aprovados em concurso realizado na administração Alim Pedro (passaram 1.900) acabam de ser nomeados pelo prefeito Negrão de Lima, em atenção às reiteradas solicitações da Superintendência de Transportes e Limpeza Urbana da Prefeitura.

Alegaram aquêles dois Departamentos que, últimamente, vários caminhões de lixo têm deixado de trafegar por falta de motoristas, situação que se agravaria dentro em pouco com a incorporação ao serviço de limpeza urbana de 72 novos veículos. As nomeações obedeceram rigorosamente à ordem de classificação em concurso.

Novos Sub hoje na Guanabara

Os dois submarinos — "Humaitá" e "Riachuelo" — cedidos pelo govêrno americano ao Brasil chegarão hoje a esta Capital, procedentes de Salvador, devendo ser festivamente recebidos em alto mar plos contratorpedeiros "Amazonas", "Mariz e Barros", "Benevente" e "Bracuí" escoltando-os até o cais do Arsenal de Marinha do Rio de Janeiro.

Essas novas unidades, que estão sob o comando dos capitães de fragata Lourival Monteiro da Cruz e Fernando Gonçalves Reis Viana, receberão à entrada da barra, salvas das fortalezas do Exército, enquanto aviões da FAB os escoltarão até a Ilha das Cobras, ao som das sirenes e apitos dos navios da Esquadra que se acham atracados e fundeados.

Visitas a bordo

Após transporem a barra, os submarinos atracarão ao costado do tender "Belmonte", ocasião em que os comandantes Reis Viana e Lourival da Cruz receberão as visitas protocolares e a imprensa para entrevista coletiva.

Argentino retrata nacionais

Uma exposição de 60 retratos a «crayon» de personalidades brasileiras, do pintor hispano-argentino José Planas, será aberta ao público hoje, às 17 horas, no Ministério da Educação.

O pintor (que entre outras personalidades de fama mundial retratou Mary Pickford, Tito Schipa, Viviane Romance, Michel Simon e Ricardo Rojas) já realizou até hoje 23 exposições individuais em Buenos Aires, Montevidéu, Paysandu, Salto e Concórdia, tendo posado para o seu lápis cêrca de mil representantes das letras e das artes.

Quem é quem

O pintor José Planas nasceu em Arbúcias, província espanhola de Geroña, tendo os seus pais o levado para Buenos Aires ainda criança. Segundo revelou, está no momento concluindo os retratos de 70 crianças que se salientaram em diferentes atividades artísticas e culturais na Argentina.

Em Buenos Aires várias das exposições do pintor José Planas foram televisionadas, com grande sucesso.

Nomeados os Procuradores das Côrtes

MADRID, 15 (FP) — O Boletim Oficial do Estado anuncia a nomeação, como procuradores das Côrtes (equivalente a deputado) dos ex-ministros do Exterior, sr. A. Martin Artajo, da Marinha, sr. Moreno Fernandez, das Finanças, sr. Gomez de Llano, do Interior, sr. Blas Perez Gonzalez, das Obras Públicas conde de Vallellano, da Agricultura, sr. R. Cavestany, do Ar, sr. Gonzalez Gallarza, e do Comércio, sr. M. Arburua.

E' nomeado conselheiro nacional da Falange, por decreto o sr. José Antônio Girón, ex-Ministro do Trabalho.

ENCOMENDAS DA SAUDADE

O tenente Antônio dos Santos Bispo, Chefe do Serviço de Correios do Primeiro Exército, mostra à repórter do D.C., os 37 volumes que trazem as lembranças dos "pracinhas de Suez"

Pracinhas mandam bonecas, 500 cartas e saudades

— Não é possivel, tenente! Por favor, procure mais uma vez, pois acho que tem carta para mim. — E, diante da nova negativa, Aracê, uma das muitas jovens e senhoras que ontem compareceram ao Ministério da Guerra, em busca de cartas dos "pracinhas de Suez", não conteve esta exclamação: — "Será que êle arranjou alguma egípcia?".

Não foram, porém, só cartas que ontem chegaram. Em avião especial vieram volumes contendo tôda uma série de diferentes lembranças, denominadas "Mala de Encomendas da Saudade", e destinadas aos familiares de cada componente do "Batalhão Suez".

37 VOLUMES

A chamada "Mala de Encomendas da Saudade" veio transportada em avião da FAB, chegando ao Aeroporto do Galeão, às 12 horas e sendo imediatamente conduzida para o Palácio da Guerra.

Trata-se de 37 volumes (fora as 500 cartas) procedentes de Rafah, com encomendas que, segundo o tenente Antônio dos Santos Bispo, chefe do Serviço de Correios do Primeiro Exército, deverão ser na sua maioria, compostas de brinquedos (bonecas) comprados em Las Palmas e outros objetos de valor apenas estimativo.

Só amanhã

As 500 cartas tiveram sua distribuição ontem mesmo iniciada. Os volumes de encomendas, entretanto, só serão entregues aos respectivos destinatários amanhã, conforme esclareceu o general Odílio Denys, Comandante do Primeiro Exército que pessoalmente, fêz questão de atender aos presentes, mantendo cordial palestra com cada um dêles.

Coincidência

Ao contrário da jovem Aracê, noiva do sargento Darcí Duarte Rosa, que não escondeu a sua suspeita quanto a um possível romance entre seu noivo e uma egípcia, a sra. Cleiue Franco, espôsa do subtenente Epitacio Kleber Franco, não escondia a sua alegria, diante da carta do espôso, datada, justamente, do dia do aniversário do seu casamento.

— Estou feliz, muito feliz mesmo, que nem sei o que dizer, — repetia entre risos e lágrimas a feliz espôsa do subtenente.

Caixa Econômica dará prêmios à "Carta à Mamãe"

O oferecimento de Cadernetas Escolares no valor de quatro, dois e mil cruzeiros, destinadas a premiar os alunos primeiros colocados no concurso da "Carta à Mamãe", tradicionalmente patrocinado há vários anos pelo DIARIO CARIOCA, como parte das comemorações do "Dia das Mães", foi anunciado ontem pelo Presidente da Caixa Econômica, almirante Augusto do Amaral Peixoto.

O concurso, que visa estimular o amor das crianças pelas suas mães, e desde ontem conta — mais uma vez — com o apoio decisivo da Caixa Econômica, deverá congregar êste ano milhares de jovens estudantes de nível médio desta Capital e das cidades do Estado do Rio.

REGULAMENTO EM BREVE

O regulamento do concurso "Carta à Mamãe", que valerá a conquista de valiosos e numerosos prêmios para os candidatos autores das melhores redações sob o tema do amor filial deverá ser revelado, pelo DIARIO CARIOCA dentro dos próximos três dias.

O almirante Augusto do Amaral Peixoto após anunciar o propósito da Caixa Econômica de contribuir para o sucesso do concurso "Carta à Mamãe", acrescentou ser com entusiasmo que adere a iniciativa tendo em vista o seu alto objetivo.

O impacto fêz a arma cair

O impacto de um projétil calibre 38, carga dupla, corresponde à fôrça de 45 quilos, segundo os cálculos balísticos mais severos. Recebendo alguém um embate dessa ordem, é como tivesse sofrido um sôco no peito, correspondente àquela potência.

E foi por isso que o general Correia Lima, recebendo em pleno tórax o choque impetuoso, desequilibrou-se e caiu em decúbito dorsal sôbre o leito, onde veio a ser atingido pelo segundo disparo.

A arma caiu

Nestas condições o lógico seria o desequilíbrio também da arma que por ventura o general empunhasse, principalmente achando-se ela em posição invertida, fora do normal, isto é, com o gatilho virado para cima.

Assim, não se compreende que, com o desequilíbrio referido, o general conservasse na mão direita a arma. Esta teria, forçosamente, de cair ao chão, logo que o corpo foi jogado sôbre a cama

Para evitar greve será atendido o pessoal de carris

Os dirigentes do Sindicato dos Trabalhadores em Carris Urbanos consideram pràticamente superado o perigo da paralisação dos bondes, em virtude do Ministro do Trabalho haver afirmado, ontem, que a emprêsa já concordou em conceder o aumento salarial pleiteado (a partir de 21 de fevereiro) sem elevar as tarifas vigentes.

Os dirigentes da emprêsa concordaram em atender às reivindicações de seus empregados, após uma reunião no Palácio do Catete, entre o Presidnté da República, o Ministro do Trabalho, o Prefeito e o Presidente do Banco Nacional do Desenvolvimento Econômico.

SOLUÇÃO HOJE

Hoje, às 8 horas da manhã, será realizada uma nova reunião no Palácio do Catete, a fim de encontrar uma solução.

Embora não tivesse sido divulgado o resultado da reunião de ontem, foi aventada a hipótese de que o Banco Nacional do Desenvolvimento Econômico subvencionará a emprêsa. Acreditam também, alguns, que o Govêrno permitirá a elevação das tarifas da energia elétrica para que a emprêsa cubra suas despesas com o aumento salarial dos trabalhadores em carris urbanos.

Esperam

Os dirigentes do Sindicato dos Trabalhadores em Carris Urbanos concordaram em esperar até hoje a anunciada solução para o litígio. A decisão dos líderes da classe foi tomada em face da afirmação das autoridades de que o aumento salarial será concedido a partir do dia 21 de fevereiro, sem elevação das tarifas.

Flores conta para o DC como se formou: arado

Com uma boa disposição, que lhe permitiu, inclusive, rememorar fases divertidas da sua juventude — como a passagem em que foi obrigado, por seu pai, a trabalhar (de fraque e chápeu côco) num arado puxado a bois por ter abandonado os estudos em São Paulo — o general Flôres da Cunha concedeu, ontem, ao DC, na Clínica São Vicente, uma entrevista exclusiva, que vale como a certeza de sua pronta recuperação.

Cercado por seus filhos e parentes — entre os quais o ex-senador "Chico" Flôres da Cunha, seu irmão, e de seu inseparável amigo Osvaldo Aranha, o qual gracejou durante tôda a entrevista — o deputado Flôres da Cunha declarou que não tem acompanhado o caso Lacerda (e até evitado ler os jornais), "por que ainda não estou em condições de apreciar os fatos com o devido conhecimento e serenidade".

RECOLHIMENTO

— Estamos em matéria de política num legítimo compasso de espera" — disse o general, acrescentando em seguida. — Esta semana é de puro recolhimento e os acontecimentos políticos cedem sua importância às coisas do espírito. Passada a Semana Santa, entretanto, se eu ainda tiver saúde, pode estar certo de que intervirei em benefício da ordem pública e da legalidade, das quais sou um reconhecido fanático".

Afirmando que está resolvido a não pleitear a sua reeleição à Câmara dos Deputados pondo um fim à sua carreira política, declarou o general Flores: — Embora eu mesmo considere a mudança da Capital um fato que inegàvelmente beneficiará todo o Brasil, não serei deputado em Brasília. Até lá já terei deixado de ser parlamentar. Mesmo com a pressa com que se pretende mudar a ca-

(Conclui na 2.ª pág.)

Canhão nacional vai ser exibido hoje no trote de Direito

Terá um cunho original, êste ano, o trote promovido hoje pelos alunos da Faculdade Nacional de Direito, pois além de prestar significativa homenagem à indústria nacional, servirá de reação ao antigo sistema de confraternização entre calouros e vetraenos.

O desfile, que terá início às 14 horas, saindo da Praça da República, será motorizado, incluindo automóveis, caminhões, jipes, motos e bicicletas, e até mesmo um canhão cedido pelo Ministro da Guerra, tudo fabricado no Brasil, constituindo uma verdadeira feira de amostras, na qual não faltarão alegorias (Petrobrás, etc.,) e os hàbituais cartazes de sátiras.

ÚNICA EXCEÇÃO

Um elefante cedido por um circo local será a única exceção ao trote nacionalista que apresentará, como uma das suas múltiplas atrações, inúmeros calouros trajando vestes características dando assim um ambiente diferente à festa de congraçamento universitário.

O itinerário

O Vice-Presidente do CACO, acadêmico Alexandre Domingos de Barros Rêgo esteve ontem na redação do DC a fim de comunicar a cooperação que tem sido emprestada ao trote que será realizado hoje, bem como participar que será prestada uma homenagem a êste jornal, exibindo-se em frente à sua sede. O desfile sairá da Praça da República, próximo ao CACO passando pela Rua Visconde do Rio Branco, Praça Tiradentes, Rua e Largo da Carioca, Alm. Barroso, Av. Rio Branco, Graça Aranha, Nilo Peçanha, Rio Branco novamente Praça Mauá, Visconde d. Inhaúma Marechal Floriano e Praça da República.

Vão cooperar

Vão colaborar na iniciativa do CACO a DKW, Fábrica Nacional de Motores (FNM) Ford, motocicletas "Moskitos", Romi-Izete, Mercedes Benz e bicicletas "Gulliver". Tendo recebido em audiência os dirigentes do CACO, o Ministro da Guerra prometeu desenvolver todos os esforços no sentido de ceder aos estudantes, para o inovado trote, um canhão de fabricação inteiramente nacional.

A festa terminará com um coquetel às 22 horas na sede do CACO, oferecido à imprensa, firmas e pessoas que colaboraram e aos estudantes.

CAIXA ECONÔMICA APÓIA "CARTA À MAMÃE"

O almirante Amaral Peixoto, Presidente da Caixa Econômica Federal, quando ontem, acompanhado dos seus auxiliares, srs. Jerônimo Castilho e Eloi Dutra, anunciava o seu apoio ao concurso "Carta à Mamãe"

CACO EM AÇÃO

Dirigentes e associados do Centro Acadêmico Cândido de Oliveira (CACO), da Faculdade de Direito, de placas e bandeirolas em punho, na redação do D.C., antecipam o carater festivo que será dado ao trote de hoje